

**PROSPECTO FONDO DE INVERSIÓN EN DÓLARES AMERICANOS**

Fondo de Inversión "IN Ganadero Dólares Americanos".

**INVESTOR ADMINISTRADORA DE FONDOS PATRIMONIALES DE INVERSIÓN S.A.**

Registrado según Resolución de la Comisión Nacional de Valores Nro. 27 E/21 de fecha 02 de Agosto de 2021 y registrado en la Dirección de Registro y Control mediante el Certificado de Registro N° 061\_02082021.-

**Monto del Fondo y Moneda:** USD. 10.000.000 (Dólares Americanos Diez Millones).-

Agosto, 2021

Asunción, Paraguay

---

Federico Callizo Pecci  
**Presidente**

---

Ana Cristina Neffa Persano  
**Director Titular**

**NOTA IMPORTANTE PARA EL INVERSIONISTA:**

*“Señor Inversionista: Antes de invertir consulte e investigue sobre el fondo en el cual desea participar. Este prospecto contiene información sobre las características esenciales y riesgos del Fondo de Inversión **In Ganadero Dólares Americanos** por lo que se requiere su lectura”.*

*La sociedad administradora del fondo de inversión manifiesta con carácter de declaración jurada, que el presente prospecto contiene información veraz.*

*La Comisión Nacional de Valores no emite opinión sobre la veracidad, exactitud o suficiencia de la información contenida en este prospecto y no asume responsabilidad por la situación financiera del Fondo de Inversión **In Ganadero Dólares Americanos**. La autorización para realizar oferta pública no implica una recomendación de inversión sobre el fondo o su sociedad administradora.*

*La inversión en el fondo no constituye depósito ni ahorro y no cuenta con garantía. La inversión es a cuenta y riesgo exclusivo del inversionista”.*

Índice

<b>FONDO DE INVERSIÓN IN GANADERO DÓLARES AMERICANOS</b>	<b>4</b>
<b>PROSPECTO FONDO DE INVERSIÓN IN GANADERO DÓLARES AMERICANOS</b>	<b>4</b>
<hr/>	
<b>I. DESCRIPCIÓN DEL FONDO</b>	<b>5</b>
<b>II. CARACTERÍSTICAS DE LA EMISIÓN DE CUOTAS DE PARTICIPACIÓN</b>	<b>6</b>
<b>III. POLÍTICA DE INVERSIÓN</b>	<b>7</b>
<b>IV. TIPOS DE RIESGOS Y ADMINISTRACION DE RIESGOS</b>	<b>9</b>
<b>V. CUOTAS DE PARTICIPACIÓN</b>	<b>10</b>
<b>VI. REMUNERACIONES, COMISIONES Y GASTOS</b>	<b>11</b>
<b>VII. REGLAS DE FUNCIONAMIENTO DEL GOBIERNO CORPORATIVO</b>	<b>13</b>
<b>VIII. RÉGIMEN DE INFORMACION PARA EL PARTICIPE</b>	<b>15</b>
<b>IX. INFORMACIÓN SOBRE LA ADMINISTRADORA DE FONDOS</b>	<b>16</b>

## FONDO DE INVERSIÓN IN GANADERO DÓLARES AMERICANOS

### PROSPECTO FONDO DE INVERSIÓN IN GANADERO DÓLARES AMERICANOS

*Investor Administradora de Fondos Patrimoniales de Inversión S.A.* aprobada por Res. CNV N° 34 E/17 del 24 de Agosto de 2017, es una Sociedad constituida bajo las leyes de la República del Paraguay, que aprobó la emisión de cuotas de participación del Fondo de Inversión IN Ganadero Dólares Americanos. El monto, plazo, fecha de vencimiento junto con los demás términos y condiciones se detallarán en el presente Prospecto y el Reglamento Interno correspondiente a dicho Fondo.

Esta inscripción solo acredita que la emisión de cuotas de participación del Fondo ha cumplido con los requisitos establecidos legal y reglamentariamente, no significando que la Comisión Nacional de Valores exprese un juicio de valor acerca de la misma, ni sobre el futuro desenvolvimiento del Fondo ni de la Sociedad Administradora del Fondo.

La veracidad de la información contable, financiera, económica, así como de cualquier otra información suministrada, es de exclusiva responsabilidad del Directorio de Investor Administradora de Fondos Patrimoniales de Inversión S.A.

El Directorio de la Sociedad Administradora manifiesta, con carácter de Declaración Jurada, que el presente prospecto contiene información veraz y suficiente sobre todo hecho relevante que pueda afectar la situación patrimonial, económica y financiera del Fondo y toda aquella que deba ser de conocimiento del público inversor con relación a la presente emisión, conforme a las normas legales y reglamentarias vigentes.

La Comisión Nacional de Valores no se pronuncia sobre la calidad de las cuotas de participación a ser emitidas. La circunstancia que la Comisión haya inscripto esta emisión no significa que garantice su pago y la solvencia del emisor (Fondo). La información contenida en este prospecto es de responsabilidad de Investor Administradora de Fondos Patrimoniales de Inversión S.A. El inversionista deberá evaluar la conveniencia de adquirir estos valores emitidos, teniendo presente que el o los únicos responsables del pago son los emisores de los instrumentos en los cuales invierte el fondo y quienes resulten obligados a ello.

El prospecto estará disponible en la oficina de Investor Administradora de Fondos Patrimoniales de Inversión S.A. y del agente colocador Investor Casa de Bolsa S.A. ambos domiciliados en el Edificio Investor, Avda. Brasilia N° 764 entre Luis Fray de Granada y Luis Fray de León, Tel.: +595 (21) 728-9737.

## I. DESCRIPCIÓN DEL FONDO

**Nombre del Fondo:** Fondo de Inversión “IN GANADERO” Dólares Americanos.

**Tipo de Fondo:** Fondo de Inversión en ganadería denominado en Dólares Americanos con cuotas de participación, cotizables en oferta pública. Aprobado por Resolución CNV 27 E/21 del 02 de Agosto de 2021 y registrado en la Dirección de Registro y Control de la CNV mediante el Certificado de Registro N° 061\_02082021.

**Objetivo principal del Fondo:** El Fondo tendrá como objetivo principal invertir en el negocio ganadero, mediante la compra de desmamantes machos y hembras para su engorde, terminación y posterior comercialización. Las ventas provenientes de estos activos biológicos constituirán la principal fuente de ingresos del Fondo.

Está enfocado a los inversionistas que aspiran tener rendimientos superiores a las inversiones tradicionales asumiendo un riesgo moderado, y un perfil conservador, con disponibilidad del retorno de la inversión ajustado al ciclo de producción de invernada.

El Fondo, ofrece a los inversores exposición directa al sector ganadero a través de invertir en inversiones respaldadas por activos reales, a su vez entregará a sus partícipes la oportunidad de invertir en la economía real del país, mediante el desarrollo de actividades ganaderas, contribuyendo al crecimiento de este sector y al mismo tiempo ofrecer una rentabilidad atractiva a mediano y largo plazo.

Las inversiones del Fondo se efectuarán dentro del territorio Nacional, específicamente en la zona del Chaco Paraguayo. Los activos biológicos en los cuales invierta el Fondo serán registrados en el registro de marcas y señales de ganado del territorio nacional a nombre del Fondo.

El Fondo tendrá la potestad de firmar contratos de arrendamientos y subarrendamientos para la consecución del negocio.

La inversión del Fondo en los términos antes señalados, se efectuará sin perjuicio de las inversiones en otros instrumentos que efectue el Fondo, de conformidad con el presente Reglamento Interno por motivos de liquidez, de conformidad con lo dispuesto en el numeral 2 siguiente.

### **Política de Inversión:**

- 1.1. El Fondo tiene un objetivo de rendimiento del 8%, no obstante, el Fondo no garantiza su rentabilidad.
- 1.2. Para dar cumplimiento a lo señalado en el número 1. Precedente, y dar cumplimiento con sus objetivos, el Fondo Invertirá sus recursos de acuerdo con los siguientes límites y criterios:
  - 1.2.1. En desmamantes machos y hembras con rango promedio inicial de 160 Kilogramos a 200 kilogramos para el proceso de invernada y terminación del hato, hasta alcanzar un peso final aproximadamente de 460 a 480 kilogramos de carne en machos y 400 a 420 Kilogramos en hembras, en un lapso de 18 a 24 meses, para su posterior venta en el mercado.
  - 1.2.2. Los activos biológicos adquiridos por el Fondo tendrán su propia marca y se encontrarán inscriptos en la dirección de marcas de señales de ganado, a nombre del Fondo Adicionalmente, sin perjuicio de lo anterior, el Fondo, tendrá la posibilidad de adquirir y/o arrendar los inmuebles necesarios para la consecución de los objetivos propuesto en el presente Reglamento Interno.
  - 1.2.3. El proceso de invernada se llevará a cabo en campos a ser arrendados por el Fondo ubicadas en la zona del chaco paraguayo.
  - 1.2.4. La venta del producto terminado se realizará a los frigoríficos, con los precios que rigen en los mercados internacionales ya que será destinado a la exportación. La renta obtenida en esta operación se distribuirá entre los cuotapartistas o inversionistas del fondo en cada fin del ciclo productivo de engorde.

- 1.2.5. El índice de mortandad del hato ganadero, aceptado por el Fondo será de hasta el 2% anual.
- 1.2.6. Adicionalmente, sin perjuicio de lo anterior, el Fondo, tendrá la posibilidad de arrendar o subarrendar los inmuebles necesarios para la consecución de los objetivos propuesto en el presente Reglamento Interno.
- 1.3. Adicionalmente, el Fondo podrá invertir sus recursos en los siguientes valores y bienes, sin perjuicio de las cantidades que mantenga en bancos y siempre con un límite global para cada una de estas inversiones de un 75% del activo total del Fondo.
  - 1.3.1. Títulos emitidos por el Tesoro Público o garantizados por el mismo, cuya emisión haya sido registrada en el Registro de Valores que lleva la Comisión Nacional de Valores (CNV) o que cuenten con garantía estatal por el 100% de su valor hasta su total extinción.
  - 1.3.2. Títulos emitidos por el Banco Central del Paraguay.
  - 1.3.3. Depósitos a plazo y otros títulos representativos de captaciones de instituciones financieras o garantizados por éstas.
  - 1.3.4. Bonos emitidos en la Bolsa de Valores y registradas en la Comisión Nacional de Valores.
  - 1.3.5. Operaciones de venta con compromiso de compra y las operaciones de compra con compromiso de venta con los valores comprendidos en este apartado.
  - 1.3.6. Cuotas partes de fondos mutuos, tanto nacionales como extranjeros, que sean susceptibles de ser rescatadas. No se requerirá que dichos fondos tengan limite de inversión ni de diversificación en sus activos.
- 1.4. La administradora velará porque las inversiones efectuadas con los recursos del fondo se realicen siempre con estricta sujeción al presente Reglamento Interno, aprobado por Resolución CNV N° 27 E/21 de fecha 02 de Agosto de 2021, teniendo como objetivo fundamental maximizar los retornos del Fondo y resguardar los intereses de los Aportantes. La Administradora establecerá las políticas, equipos y estructuras operacionales que permitan una adecuada administración de todos y cada uno de los fondos administrados por ella conforme a sus respectivos reglamentos internos, velando por que la administración se efectúe de forma racional, profesional, y con la prudencia e independencia necesarias para que las decisiones se adopten en el mejor interés de los Aportantes de los distintos fondos que ella administra. Las personas que participen en las decisiones de inversión del Fondo deberán desempeñar sus funciones procurando que sus recursos se inviertan en la forma antes señalada.
- 1.5. El Fondo valorizará sus inversiones de conformidad con los criterios establecidos en la normativa que resulte aplicable al efecto y de acuerdo con los principios contables correspondientes.

## II. CARACTERISTICAS DE LA EMISIÓN DE CUOTAS DE PARTICIPACIÓN

La emisión de cuotas de participación se realizará en moneda extranjera (Dólares Americanos), los valores serán de oferta pública, inscriptas en el registro de la Comisión Nacional de Valores (C.N.V.) y registrada en la Bolsa de Valores y Productos de Asunción S.A. (B.V.P.A.S.A).

**Valor total del Fondo:** USD 10.000.000 (Dólares Americanos Diez Millones).

**El valor nominal de cada cuota:** USD. 1.000. (Dólares Americanos Un mil).

**Cantidad de cuotas:** 10.000 (Diez mil).

**Precio:** No podrá ser inferior al que resulte de dividir el valor diario del patrimonio del fondo por el número de cuotas pagadas a la fecha.

**Plazo de colocación:** El plazo para la colocación, suscripción y pago de las cuotas, no podrá exceder de 12 (doce) meses, contados desde la fecha de su autorización por la Comisión Nacional de Valores (C.N.V.). Dicho plazo podrá ser prorrogado por la C.N.V., por causas debidamente fundadas. Cumplido el plazo establecido, el número de cuotas del fondo quedará reducido al de las efectivamente pagadas.

**Agente colocador:** Investor Administradora de Fondos Patrimoniales de Inversión S.A. e Investor Casa de Bolsa S.A.

**Entidad de Custodia de las cuotas partes:** Bolsa de Valores y Productos de Asunción S.A. (B.V.P.A.S.A), forma desmaterializada por Sistema Electrónico de Negociación (S.E.N.).

## **CONDICIONES DE COMPRA DE CUOTAS PARTES:**

**Valor mínimo de compra:** 1 cuota por USD 1.000 (Dólares Americanos un mil) por valor nominal de cada cuota = USD. 1.000 (Dólares Americanos un mil).

**Valor máximo de compra:** hasta 25% de las cuotas del fondo (2.500 cuotas) por valor nominal de cada cuota USD. 1.000 (Dólares Americanos un mil) = USD. 2.500.000.000 (Dólares Americanos Dos millones quinientos mil).

**Límites de permanencia:** Ocho (8) años, prorrogable por cuatro (4) años, según decisión de la Asamblea Extraordinaria de Participes.

**Reglas para suscripción:** Los participes deberán suscribir con la Sociedad Administradora el Contrato de Suscripción al fondo y la Solicitud de Inversión correspondiente.

**Forma de representación de las cuotas:** Los aportes quedarán expresados en cuotas del fondo, nominativas, unitarias de igual valor y características, y no podrán rescatarse antes de la liquidación del Fondo.

## **III. POLITICA DE INVERSIÓN**

### **1. RENTABILIDAD:**

El Fondo tiene un objetivo de rendimiento del 8%, no obstante, el Fondo no garantiza su rentabilidad.

### **2. UNIVERSO DE INVERSIONES:**

- 2.1.** El Fondo mantendrá, como mínimo, el 75% de los activos bajo manejo en inversiones en el sector ganadero, según lo detallado en el punto I de la Política de Inversiones, este porcentaje será el promedio que mantendrá la Sociedad Administradora en activos biológicos durante el ejercicio anual.
- 2.2.** Sin perjuicio lo mencionado en el párrafo anterior, la sociedad administradora tendrá un plazo de adecuación desde la constitución del Fondo para adecuarse a dicho porcentaje. El plazo para balanceo del portafolio será de 180 (ciento ochenta) días desde el momento de emisión de las cuotas partes. Durante el mencionado plazo de adecuación los fondos podrán ser invertidos en los activos previstos en el título 3 (TRES) del presente prospecto.
- 2.3.** El Fondo, podrá estar en situaciones con alta liquidez producto de la terminación del ciclo de invernada del ganado vacuno y su posterior comercialización, que afecte el cumplimiento del límite propuesto del 75%, por factores inherente del negocio como ser, compra de nuevos animales para nuevo ciclo de invernada y preparación de los establecimientos, en dichos periodos, se podría exceder el límite del 25% de inversiones en otros tipos de inversiones detalladas en el título 2 (DOS) por cuestiones excepcionales.
- 2.4.** A los efectos de mitigar los riesgos inherentes se tomará en cuenta los siguientes puntos de diversificación:
  - 2.4.1.** Diversificación por zonas geográficas en donde se llevarán a cabo las explotaciones ganaderas, teniendo en cuenta una mayor participación en zonas que reaccionen de manera inversa entre ellas a eventos climáticos.
  - 2.4.2.** El negocio ganadero también mitigará riesgos de precios mediante la diversificación de canales comerciales.
- 2.5.** Con respecto a las demás inversiones que podría realizar el Fondo, se establece el siguiente límite máximo de inversión por cada tipo de instrumento:

Tipo de Instrumento	% Mínimo	% Máximo
1. Bonos emitidos por el Tesoro Paraguayo o garantizados por el mismo, cuya emisión haya sido registrada en el Registro de Valores que lleva la Comisión Nacional de Valores (CNV).	0	100
2. Depósitos a plazo y otros títulos representativos de captaciones de instituciones financieras o garantizados por éstas.	0	75
3. Bonos emitidos en la Bolsa de Valores y registrados en la Comisión Nacional de Valores.	0	75
4. Operaciones de venta con compromiso de compra y las operaciones de compra con compromiso de venta	0	75
5. Cuotas de fondos mutuos, tanto nacionales como extranjeros, que sean susceptibles de ser rescatadas.	0	75

2.6. Límite máximo de inversión, respecto del emisor de cada instrumento:

Límite máximo de inversión por <u>emisor</u> de cada instrumento:	% Mínimo	% Máximo
1. Bonos emitidos por el Tesoro Paraguayo o garantizados por el mismo, cuya emisión haya sido registrada en el Registro de Valores que lleva la Comisión Nacional de Valores (CNV).	0	100
2. Depósitos a plazo y otros títulos representativos de captaciones de instituciones financieras o garantizados por éstas.	0	50
3. Bonos emitidos en la Bolsa de Valores y registrados en la Comisión Nacional de Valores.	0	50
4. Operaciones de venta con compromiso de compra y las operaciones de compra con compromiso de venta	0	50
5. Cuotas de fondos mutuos, tanto nacionales como extranjeros, que sean susceptibles de ser rescatadas.	0	50

### 3. POLÍTICA DE LIQUIDEZ

El Fondo tiene el objetivo de invertir el mayor porcentaje de sus activos en el desarrollo de actividades ganaderas detalladas, en el Título II de este Reglamento Interno. Sin embargo, el Fondo, para efectos de efectuar el pago de beneficios netos percibidos a los Aportantes, solventar los gastos establecidos en el mismo, aprovechar oportunidades de inversión y pagar la remuneración de la Administradora, el Fondo mantendrá una reserva de liquidez, cuyo monto no será inferior a un 3,0% de los activos del Fondo.

Los activos que el Fondo considera como líquidos corresponden a cuotas de fondos mutuos nacionales y extranjeros que sean susceptibles de ser rescatadas, pactos a menos de 30 días, títulos de deuda de corto plazo y depósitos a plazo inferiores a un año.

### 4. POLÍTICA DE ENDEUDAMIENTO

Con el objeto de cumplir con los compromisos de inversión que el fondo hubiere asumido, y por compras de oportunidad para mejorar la rentabilidad de este, la Administradora podrá obtener endeudamiento de corto plazo por cuenta del Fondo, por un plazo no mayor a tres años, mediante la contratación de créditos bancarios, operaciones de reporto y hasta por una cantidad equivalente al 25% del patrimonio del Fondo.



Los pasivos exigibles del Fondo más los gravámenes y prohibiciones que puedan afectar sus activos, no podrán exceder del 30% del patrimonio del Fondo. Para estos efectos, se deberá considerar como uno solo y por tanto no podrá sumarse, un pasivo asumido por el Fondo y los gravámenes y prohibiciones establecidos como garantía de dicho pasivo.

## **5. FORMA DE VALORACIÓN DE LAS INVERSIONES DEL FONDO**

Los activos biológicos del fondo serán valorizados a su valor neto realizable en base al peso en kilogramos inicial de los animales más los kilogramos ganados en cada etapa de crecimiento a los precios de mercados, según valor referencial del promedio de tres (3) ferias y los precios informados por la Asociación Rural del Paraguay, al último día hábil del mes.

Para el caso de los demás activos del Fondo serán valuados a su valor de compra original más el interés devengado a la fecha de adquisición, en caso de ajustes de precio por encima y por debajo del 10% se podría ajustar el precio de mercado como medida de prudencia.

## **IV. TIPOS DE RIESGOS Y ADMINISTRACION DE RIESGOS**

### **1. FACTORES DE RIESGO ASOCIADOS A LAS INVERSIONES**

- 1.1.** Riesgo de Retorno Esperado: El Fondo realizará sus inversiones en el sector ganadero basadas en el flujo de caja proyectado que generará, basándose en cálculos y proyecciones de precios, estimaciones de los costos asociados, ciclo productivo de los Activos Biológicos y comportamiento del sector ganadero. El comportamiento futuro de estas variables es incierto y pueden ser distintos a los considerados.
- 1.2.** Riesgo de Diversificación: Las inversiones realizadas por el Fondo asume el riesgo de que, el Patrimonio del Fondo no estará invertido en distintas industrias, de presentarse factores que afecten al sector ganadero éstos pueden tener efectos negativos pudiendo llegar a afectar la rentabilidad esperada del Fondo.
- 1.3.** Riesgo Climático: El sector ganadero podría verse afectado negativamente por eventos climatológicos o desastres naturales, como ser sequías e inundaciones, este factor podría impactar adversamente a la operativa normal del negocio ganadero, produciendo un impacto negativo en la rentabilidad del Fondo.
- 1.4.** Riesgo Cambiario: Posibilidad que deteriore el valor de las inversiones del Fondo y por consiguiente del Valor cuota, como consecuencia de la depreciación del valor de la moneda en que se efectúan las inversiones del Fondo respecto de la moneda correspondiente al valor cuota.
- 1.5.** Riesgo País: Posibles disminuciones en el valor de las inversiones del Fondo y en el valor de la cuota como consecuencia de cambios en la coyuntura económica, financiera, jurídica y política del país en que se invierte y su consecuente impacto en las expectativas, pudiendo ocasionar pérdidas de capital.
- 1.6.** Riesgo Sectorial: Posibles reducciones en el valor de las inversiones derivadas de un comportamiento desfavorable del sector económico y de producción en la cual invierte el Fondo.
- 1.7.** Riesgo Fiscales: Posibilidad de disminución en el valor de las inversiones del Fondo proveniente de modificaciones al régimen tributario que le es aplicable.
- 1.8.** Riesgos legales: Se refiere a la pérdida potencial por el posible incumplimiento en las disposiciones legales y administrativas aplicables, la emisión de resoluciones administrativas y judiciales desfavorable y la aplicación de sanciones, en relación con las operaciones que la Sociedad Administradora lleve a cabo, así como a la exigibilidad de acuerdos contractuales.
- 1.9.** Riesgo de no alcanzar el monto mínimo de participaciones para lograr la política de inversión y cubrir los costos de operación del Fondo. Existe la posibilidad de que por diversos factores el Fondo no pueda colocar el monto mínimo de participaciones y con ello se vea impedido de cumplir la política de inversión establecida en la Legislación correspondiente y en el Reglamento Interno del Fondo, ni cubrir sus costos de operación

ocasionando atrasos en el proceso del funcionamiento. Este riesgo podría implicar la liquidación del Fondo de no alcanzar el patrimonio mínimo o número de aportantes mínimos establecidos en la normativa vigente y Reglamento Interno del Fondo, habiendo vencido el plazo de la etapa pre-operativa.

## 2. ADMINISTRACION DE RIESGO

La Sociedad Administradora establecerá una unidad de riesgo especializada e independiente dentro de su estructura jerárquica, cuyo objetivo es identificar, medir y administrar los riesgos a los que están expuestos los fondos de inversión por ella administrados. Para alcanzar estos objetivos la Administradora utilizará diversas metodologías y herramientas.

El riesgo de liquidez de las participaciones no puede ser mitigado por el Fondo. El inversionista deberá considerar esta circunstancia en la conformación de su cartera de inversiones, de forma tal que pueda estructurar diferentes plazos de vencimientos para atender a sus necesidades particulares de liquidez, así mismo, la administración de riesgos se realizará procurando incorporar dentro de la cartera de inversión activos y valores que presenten una alta bursatilidad y un bajo margen entre los precios de compra y venta, para lo cual se realizarán los análisis pertinentes.

A efectos de mitigar los riesgos inherentes se tomará en cuenta la diversificación por zonas geográficas en donde se llevará a cabo las explotaciones ganaderas, teniendo en cuenta una mayor participación en zona que reaccionen de manera inversa entre ellas a eventos climáticos. Se mitigará los riesgos en la adquisición de activos biológicos mediante la diversificación de proveedores. Adicionalmente, el Fondo mitigará riesgo de precios en la venta mediante la diversificación de canales comerciales.

## V. CUOTAS DE PARTICIPACIÓN

**Forma y cálculo de valorización:** El valor de las cuotas no podrá ser inferior al que resulte de dividir el valor diario del patrimonio del fondo por el número de cuotas pagadas a la fecha.

**El horario de cierre de las operaciones del fondo:** días hábiles hasta las 13:30.

**Forma de representación:** Las cuotas de participación serán representadas en Certificados de Operaciones, Anotaciones en cuenta y registradas en la BVPASA.

**Reglas para suscripción:** La suscripción de cuotas se realizará mediante:

1. Contrato de Suscripción con la Administradora.
2. Solicitud de Inversión una vez percibido efectivamente el aporte por la Administradora. con lo cual quedará integrada la Cuotaparte al Fondo.

**Política de reparto de beneficios del fondo:** El Fondo podrá distribuir dividendos de los beneficios netos percibidos por el Fondo durante el ejercicio anual, según decisión de la asamblea de Partícipes. Para estos efectos, se considerará por "Beneficios Netos Percibidos" por el Fondo durante un ejercicio, la cantidad que resulte de restar a la suma de utilidades, intereses, dividendos y ganancias de capital efectivamente percibidas en dicho ejercicio, el total de pérdidas y gastos devengados en el período.

El reparto de dividendos deberá efectuarse dentro de los 180 días siguientes al cierre del respectivo cierre anual.

Tienen derechos a percibir el beneficio neto los cuotapartistas inscriptos en el Registro de Partícipes un día hábil antes a la fecha en que efectivamente se pagará dicho dividendo.

Los Beneficios Netos Percibidos por el Fondo, será distribuidos una vez terminada el ciclo de invernada del negocio ganadero, aproximadamente en 18 meses a 24 meses.

El Fondo no contempla la reinversión de dividendos en Cuotas del Fondo o de otra forma.

## **VI. REMUNERACIONES, COMISIONES Y GASTOS**

### **1. REMUNERACIÓN FIJA DE CARGO DEL FONDO**

- 1.1. La Administradora percibirá por la administración del Fondo una remuneración de hasta 10,0% anual más IVA en concepto de Comisión de Administración. La misma se devengará mensualmente y se aplicará sobre el monto del Activo del FONDO actualizado hasta la fecha de vencimiento del plazo de duración del Fondo y su extinción. Esta comisión será pagada por el Fondo a la Administradora dentro de los primeros cinco días hábiles del mes siguiente de haber vencido.
- 1.2. Sin perjuicio de lo anterior, el Fondo seguirá una estrategia de High Watermark, pudiendo establecer una comisión por éxito del retorno objetivo; si se supera el objetivo propuesto en el punto DOS, si en un año no se alcanza el objetivo propuesto en el punto DOS al año posterior se compensa esa rentabilidad, una vez compensada la brecha de rentabilidad pasada se podrá aplicar la estrategia.
- 1.3. El High Watermark, consiste en un success fee que podría cobrar el fondo por el mayor rendimiento al objetivo propuesto del 8%. Todo el exceso de retorno que genere el Fondo se encontrará distribuido de la siguiente manera: Para el Cuotapartista del Fondo el 65% y para la Sociedad Administradora el remanente 35%.

### **2. FACULTADES DE LA SOCIEDAD ADMINISTRADORA**

En el marco de la administración del Fondo, la Administradora de tiene los siguientes derechos:

- 2.1. Efectuar compras, ventas, establecer precios y negociar las condiciones a nombre del Fondo. Contratar los servicios de administración de los campos, contratar los servicios del personal requerido para las tareas de engorde, cuidado, alimentación y todo lo referente al manejo de los desmamantes.
- 2.2. Realizar cambios en la composición de las inversiones establecidos en el presente Reglamento Interno.
- 2.3. Efectuar cobros por comisiones, gastos y otros cargos de acuerdo a lo establecido en el presente reglamento interno y la normativa vigente.
- 2.4. Firmar contratos con empresas especializadas en la producción ganadera, empresas de preparación y mantenimiento de establecimientos ganaderos, y otras personas jurídicas o físicas que ayuden a cumplir el objetivo del Fondo.
- 2.5. Suscribir convenios y/o contratos con terceros para brindar los servicios que, a criterio de la Administradora, son los más convenientes a los intereses del Fondo y/o sus Participes, dentro de los límites y condiciones fijadas por la normativa vigente.
- 2.6. Efectuar todas las demás operaciones y actos que permitan cumplir el objetivo del Fondo.

### **3. GASTOS DE CARGO DEL FONDO**

- 1.1. Sin perjuicio de las remuneraciones a que se refiere el presente Reglamento Interno, serán también de cargo del Fondo, los siguientes gastos y costos de administración, los que, cuando no sea posible cargarlos de inmediato al Fondo, o bien se trate de gastos que se vayan devengando con el paso del tiempo, se provisionarán diariamente:

- 1.1.1. Toda comisión, provisión de fondos, derechos de bolsa, honorarios u otro gasto que se derive, devengue, cobre o en que se incurra con ocasión de la inversión, rescate, reinversión o transferencia de los recursos del Fondo.
  - 1.1.2. Gastos relacionados al arrendamiento y mantenimiento de los establecimientos ganaderos.
  - 1.1.3. Gastos directos e indirectos relacionados a las operaciones de compra y venta de los Activos Biológicos.
  - 1.1.4. Honorarios profesionales de empresas de auditoría externa independientes, calificadoras de riesgo, tasadores, valorizadores independientes, abogados, consultores u otros profesionales cuyos servicios sea necesario contratar para el adecuado funcionamiento del Fondo, la inversión o liquidación de sus recursos y la valorización de las inversiones que materialice o bien por disposición legal o reglamentaria; y los gastos necesarios para realizar las auditorías externas, informes periciales, tasaciones y otros trabajos que esos profesionales realicen.
  - 1.1.5. Seguros y demás medidas de seguridad que deban adoptarse en conformidad a la ley o demás normas aplicables a los Fondos de Inversión, para el cuidado y conservación de los títulos y bienes que integren el activo del Fondo, incluida la comisión y gastos derivados de la custodia de esos títulos y bienes.
  - 1.1.6. Gastos y honorarios derivados de la convocatoria, citación, realización y legalización de las Asambleas de Partícipes.
  - 1.1.7. Honorarios y gastos por servicio de clasificación de riesgo que sea necesario o se estime conveniente contratar.
  - 1.1.8. Honorarios en concepto de comisiones a asesores de inversión por las ventas de cuotas partes.
  - 1.1.9. Gastos y honorarios profesionales derivados de la modificación del Reglamento Interno, la inscripción y registro de las Cuotas del Fondo en el Registro de Valores, Bolsas de Valores u otras entidades y, en general, todo gasto derivado de la colocación de las referidas Cuotas, incluida la celebración de contratos de Market Maker de las Cuotas del Fondo.
  - 1.1.10. Gastos derivados de la remuneración del Comité de Vigilancia, si correspondiere.
  - 1.1.11. Gastos de liquidación del Fondo, incluida la remuneración u honorarios del liquidador.
  - 1.1.12. Gastos de publicaciones que deban realizarse en conformidad a la Ley, el Reglamento de la Ley, el presente Reglamento Interno o las normas que al efecto imparta la Comisión Nacional de Valores; gastos de envío de información a la CNV, a los Aportantes o a otras entidades; gastos de apertura y mantención de los registros y demás nóminas del Fondo; y, en general, todo otro gasto o costo de administración derivado de exigencias legales, reglamentarias o impuestas por la Comisión Nacional de Valores en el futuro.
  - 1.1.13. Otros gastos directos o indirectos ordinarios y extraordinarios relacionados al funcionamiento normal del Fondo.
- 1.2. El porcentaje máximo anual de los gastos y costos de administración de cargo del Fondo señalados precedentemente será de un 5% del valor promedio de los activos del Fondo.
- 1.3. Además de los gastos señalados precedentemente, serán de cargo del Fondo los siguientes gastos, los que, cuando no sea posible cargarlos de inmediato al Fondo, o bien se trate de gastos que se vayan devengando con el paso del tiempo, se provisionarán diariamente.
- 1.3.1. Gastos correspondientes a intereses, comisiones, impuestos y demás gastos financieros derivados de créditos contratados por cuenta del Fondo, así como los intereses de toda otra obligación del Fondo.

El porcentaje máximo de estos gastos no podrá exceder, en cada ejercicio, de un 2% del valor promedio de los activos del Fondo.

- 1.3.2. Todo impuesto, tasa, derecho, tributo, retención o encaje de cualquier clase y jurisdicción que grave o afecte de otra forma a los bienes y valores que integren o en que invierta el Fondo, o a los actos, instrumentos o convenciones que se celebren o ejecuten con ocasión de la inversión, rescate, reinversión o transferencia de los recursos del Fondo.

El porcentaje máximo de estos gastos no podrá exceder, en cada ejercicio, de un 2% del valor promedio de los activos del Fondo.

- 1.3.3. Litis expensas, costas, honorarios profesionales y otros gastos de orden judicial en que se incurra con ocasión de la representación judicial de los intereses del Fondo, así como las indemnizaciones que éste se vea obligado a pagar, incluidos aquellos gastos de carácter extrajudicial que tengan por objeto precaver o poner término a litigios, siempre y cuando no provengan de una acción u omisión imputable a culpa grave o dolo de la Administradora.

El porcentaje máximo de estos gastos no podrá exceder, en cada ejercicio, de un 2% del valor promedio de los activos del Fondo.

- 1.3.4. Gastos del Comité de Vigilancia: El porcentaje máximo de estos gastos no podrá exceder, en cada ejercicio, un 0,5% del valor promedio que los activos del Fondo hayan tenido durante el respectivo período. Los gastos del Comité de Vigilancia serán fijados anualmente por la Asamblea Ordinaria de Aportantes que haya procedido a su designación, mediante la respectiva aprobación de su presupuesto de gastos e ingresos.

- 1.4. En caso de que los gastos de que da cuenta el presente Título deban ser asumidos por más de un fondo administrado por la Administradora, dichos gastos se distribuirán entre los distintos fondos de acuerdo con el porcentaje de participación que les corresponda a los fondos sobre el gasto total. En caso contrario, esto es, si el gasto en cuestión no es compartido por ningún otro fondo administrado por la Administradora, dicho gasto será de cargo exclusivo del Fondo.

- 1.5. La Administradora, por cuenta del Fondo, se encuentra facultada para celebrar contratos por servicios externos. Los gastos derivados de estas contrataciones serán de cargo del Fondo en la medida que se encuentren contemplados en el presente Título.

El monto máximo por pagar por estos servicios se sujetará a los límites máximos establecidos en el numeral 1.2 precedente.

## **VII. REGLAS DE FUNCIONAMIENTO DEL GOBIERNO CORPORATIVO**

### **1. ASAMBLEA DE PARTICIPES**

- 1.1. Los partícipes se reunirán en Asambleas Ordinarias y Extraordinarias. Las primeras se celebrarán una vez al año, dentro de los primeros 4 meses siguientes a la fecha de cierre anual de cada ejercicio, de acuerdo con lo establecido en la ley N° 5452/15. Las segundas podrán celebrarse en cualquier tiempo, cuando así lo exijan las necesidades del Fondo, para pronunciarse respecto de cualquier materia que la Ley o el presente Reglamento Interno entregue al conocimiento de las Asambleas de Partícipes. Las convocatorias serán comunicadas a la CNV con 15 (quince) días corridos de anticipación a la celebración de estas, con indicación de los puntos del orden del día a ser tratados.

- 1.2. La sociedad administradora deberá convocar a asamblea extraordinaria siempre que, a su juicio, los intereses del fondo lo justifiquen o cuando así lo solicite el Comité de Vigilancia o los partícipes que representen, por lo menos, el 10% (diez por ciento) de las cuotas pagadas. Deberá también convocar cuando así lo requiera la Comisión, tanto para el caso de asambleas ordinarias como extraordinarias. Sin perjuicio de lo dispuesto en los párrafos anteriores, la Comisión podrá convocar directamente a Asambleas Ordinarias o Extraordinarias de Partícipes, según sea el caso. Las asambleas convocadas en virtud de la solicitud de partícipes, del Comité de Vigilancia o de la Comisión, deberán celebrarse dentro del plazo de 30 (treinta) días, contados desde la fecha de la respectiva solicitud.
- 1.3. Las convocatorias y procedimientos se realizarán según lo establecido en los artículos 27 al 31 de la ley N° 5452/15.
- 1.4. Son materia de la Asamblea ordinaria de Partícipes las siguientes: (i) aprobar la cuenta anual del fondo que deberá presentar la sociedad administradora relativa a la gestión y administración del fondo y los estados financieros correspondientes; (ii) Elegir anualmente a los miembros del Comité de Vigilancia; (iii) Aprobar el presupuesto de ingresos y gastos del Comité de Vigilancia; (iv) Fijar las remuneraciones del Comité de Vigilancia, si corresponde, y; (v) Designar anualmente al auditor externo de entre una terna por el Comité de vigilancia.
- 1.5. Serán también materias de la Asamblea Extraordinaria de Partícipes, además de las indicadas en el artículo 26° de la Ley 5452/15: (i) la prórroga del plazo de duración del Fondo; (ii) los aumentos de capital según lo establecido en el Reglamento Interno del Fondo.

## 2. COMITÉ DE VIGILANCIA

- 2.1. El Fondo contará con un Comité de Vigilancia que estará compuesto por tres representantes de los partícipes del Fondo, que durarán 1 año en sus cargos, elegidos en Asamblea Ordinaria de Partícipes y que se renovarán en cada Asamblea Ordinaria de Partícipes, pudiendo ser reelegidos indefinidamente.
- 2.2. El Comité de Vigilancia tendrá las facultades y deberá cumplir con las obligaciones establecidas en la Ley 5452/15 y el Reglamento de la Ley.
- 2.3. La remuneración de los miembros del Comité de Vigilancia y su presupuesto de gastos serán determinados por la Asamblea Ordinaria de Partícipes y serán gastos a cargo del Fondo.
- 2.4. Cada miembro del Comité de Vigilancia tiene derecho a ser informado plena y documentadamente y en cualquier tiempo por la Administradora de todo lo relacionado con la marcha del Fondo.
- 2.5. Para el cumplimiento de sus funciones, el Comité de Vigilancia deberá sesionar en las oficinas de la Administradora, o en el lugar en que sus integrantes unánimemente determinen, al menos una vez cada 3 meses, en las fechas predeterminadas por el propio Comité. Sin perjuicio de lo anterior, el Comité de Vigilancia podrá sesionar extraordinariamente cada vez que sus miembros lo estimen necesario. A las sesiones del Comité de Vigilancia podrá asistir el Gerente General u otro funcionario que corresponda en representación de la Administradora, salvo que los miembros del Comité acuerden sesionar sin la presencia de éste. Para que el Comité de Vigilancia pueda sesionar válidamente, tanto en forma ordinaria como extraordinaria, se requerirá que asistan a lo menos 2 de los 3 miembros integrantes del Comité y los acuerdos se adoptarán con el voto conforme de la mayoría absoluta de los asistentes.
- 2.6. El Comité de Vigilancia deberá presentar a la Administradora, durante el primer cuatrimestre de cada ejercicio anual cerrado, un informe escrito en el cual efectuará una rendición de cuentas de su gestión debidamente documentada. Las deliberaciones del Comité de Vigilancia deberán ser registradas en un libro de actas en donde se establecerán los datos de Constitución y Nomina de partícipes designados y los lineamientos en la política de inversiones del Fondo.

2.7. En caso de disolución de la sociedad administradora, el Comité de Vigilancia asumirá provisoriamente la administración del fondo, y deberá convocar a Asamblea Extraordinaria de Partícipes, la que deberá celebrarse en un plazo de 60 (sesenta) días de producida la resolución, para que los partícipes resuelvan acerca del traspaso de la administración del fondo a otra sociedad, o en su defecto designen al liquidador del fondo, fijándole, en este caso, sus atribuciones y remuneración. Igual procedimiento se seguirá cuando se acuerde la sustitución de la sociedad administradora.

En caso de no realizarse la Asamblea de Partícipes por falta de quórum, o de no designarse al liquidador en caso de disolución, la Comisión procederá sin más trámite a la disolución del fondo y a la designación del respectivo liquidador, que deberá ser ajeno a la sociedad administradora.

### VIII. RÉGIMEN DE INFORMACION PARA EL PARTICIPE

La información relativa al Fondo que, por ley, normativa vigente y reglamentación interna del mismo, deba ser remitida directamente a los Partícipes se efectuará mediante la publicación de información correspondiente en la página web de la Administradora (<http://investor.com.py/asset-management-i9>), a través de correo electrónico o carta enviada físicamente a su domicilio, en caso que el Partícipe no cuente con una dirección de correo electrónico, a la dirección registrada por el Partícipe en la Administradora. En caso de que una cuota parte se encuentre en condominio, la notificación que se cursare a uno de los condóminos será válida como comunicación cursada a todos.

Tipo de Información	Periodicidad	Medios
1. Reglamento Interno del Fondo	Al suscribir	Impreso / Electrónicos
2. Prospecto del Fondo de Inversión	Al suscribir	Impreso/ Electrónicos
3. Valor actualizado de cuotas al cierre de cada mes por Cliente	Mensual	Vía E-Mail / Pagina WEB
4. Composición de Activos del Fondo, la cantidad y el valor de las cuotas	Diaria Mensual Trimestral	Electrónicos
5. Copia del Acta de Asamblea del Comité de Vigilancia	Trimestral	Electrónicos
6. Copia del Acta de Asamblea Ordinaria de Partícipes	Al cierre del primer cuatrimestre	Electrónicos
7. Copia del Acta de Asamblea Extraordinaria de Partícipes	5 días hábiles post a su realización	Electrónicos
8. Informe trimestral de los Estados Contables	Trimestral	Página WEB
9. Informe anual de los Estados Contables e informe de Auditoría Externa	Anual	Página WEB
10. Hechos relevantes	A consideración de la Administradora o del Comité de Vigilancia.	Página WEB / Impreso

**Información sobre inversiones:** La Sociedad Administradora, los intermediarios de valores y los agentes, están obligados a mantener en sus oficinas permanentemente a disposición de los partícipes, información sobre las inversiones efectuadas a nombre del fondo y demás informaciones referidas al mismo.

## IX. INFORMACIÓN SOBRE LA ADMINISTRADORA DE FONDOS

### 1. INFORMACIÓN GENERAL

**Denominación:** Investor Administradora de Fondos Patrimoniales de Inversión S.A.

**Naturaleza Jurídica:** Sociedad Anónima

**Registro Único de Contribuyente (RUC):** 80096334-2

**Dirección, teléfono y correo electrónico:** Avda. Brasilia N° 764 entre Luis Fray de Granada y Luis Fray de Bolaños - Edificio Investor. Teléfono: +595 (21) 728-9737. Correo electrónico: fondos@investor.com.py.

**Actividad Principal:** Administración de Fondos Patrimoniales de Inversión.

**Año de inicio de operaciones, duración de la sociedad, fecha de inscripción en el Registro Público de Comercio (constitución y modificaciones):**

La firma "Investor Administradora de Fondos Patrimoniales de Inversión S.A.", con Cédula Tributaria (RUC) N° 80096334-2, ha sido constituida legalmente bajo las leyes de la República del Paraguay. Su constitución ha sido formalizada ante el Escribano Publico Luis Enrique Peroni Giralt por Escritura Pública N° 1.201, de fecha 20 de Diciembre de 2.016, en la que constan su denominación, objeto, capital social, sistema de administración y demás circunstancias que autorizan su funcionamiento legal por 99 (noventa y nueve) años, fue inscrita en el Registro Público de Comercio, bajo el N° 7612 serie 1 folio 1 y siguientes, de la sección contratos de fecha 18 de Enero de 2017.

La Administradora fue inscrita y aprobada en la Comisión Nacional de Valores mediante Resolución CNV N° 34E/17 de fecha 24 de agosto de 2017.-

### 2. COMPOSICIÓN ACCIONARIA AL 30/06/2021:

Capital Social (de acuerdo con el artículo SEXTO Título CUARTO del Estatuto Social) G. 10.000.000.000 Representado por Gs. 1.000.000 de acciones nominativas.

Capital Emitido Gs. 2.880.000.000

Capital Suscripto Gs. 2.880.000.000

Capital Integrado Gs. 2.880.000.000

Valor Nominal de las acciones Gs. 1.000.000

#### 2.1. Cuadro de Capital Integrado:

N°	Accionista	Serie	Número de acciones	Cantidad de Acciones	Clase	Voto	Monto	% de Participación del Capital Integrado
1	Investor Casa de Bolsa S.A.	A	1 al 2346 más 2761 al 2862	2.448	Ordinaria	1	2.448.000.000	85%
2	Federico S. Oporto L.	A	2347 al 2553 más 2863 al 2871	216	Ordinaria	1	216.000.000	7,50%
3	Federico Callizo Pecci.	A	2554 al 2760 más 2872 al 2880	216	Ordinaria	1	216.000.000	7,50%
<b>Total</b>				<b>2.880</b>		<b>Total</b>	<b>2.880.000.000</b>	<b>100%</b>



## 2.2. Cuadro de Capital Suscrito:

N°	Accionista	Serie	Número de acciones	Cantidad de Acciones	Clase	Voto	Monto	% de Participación del Capital Suscrito
1	Investor Casa de Bolsa S.A.	A	1 al 2346 más 2761 al 2862	2.448	Ordinaria	1	2.448.000.000	85%
2	Federico S. Oporto L.	A	2347 al 2553 más 2863 al 2871	216	Ordinaria	1	216.000.000	7,50%
3	Federico Callizo Pecci.	A	2554 al 2760 más 2872 al 2880	216	Ordinaria	1	216.000.000	7,50%
<b>Total</b>				<b>2.880</b>		<b>Total</b>	<b>2.880.000.000</b>	<b>100%</b>

## 3. ESTRUCTURA JURIDICA

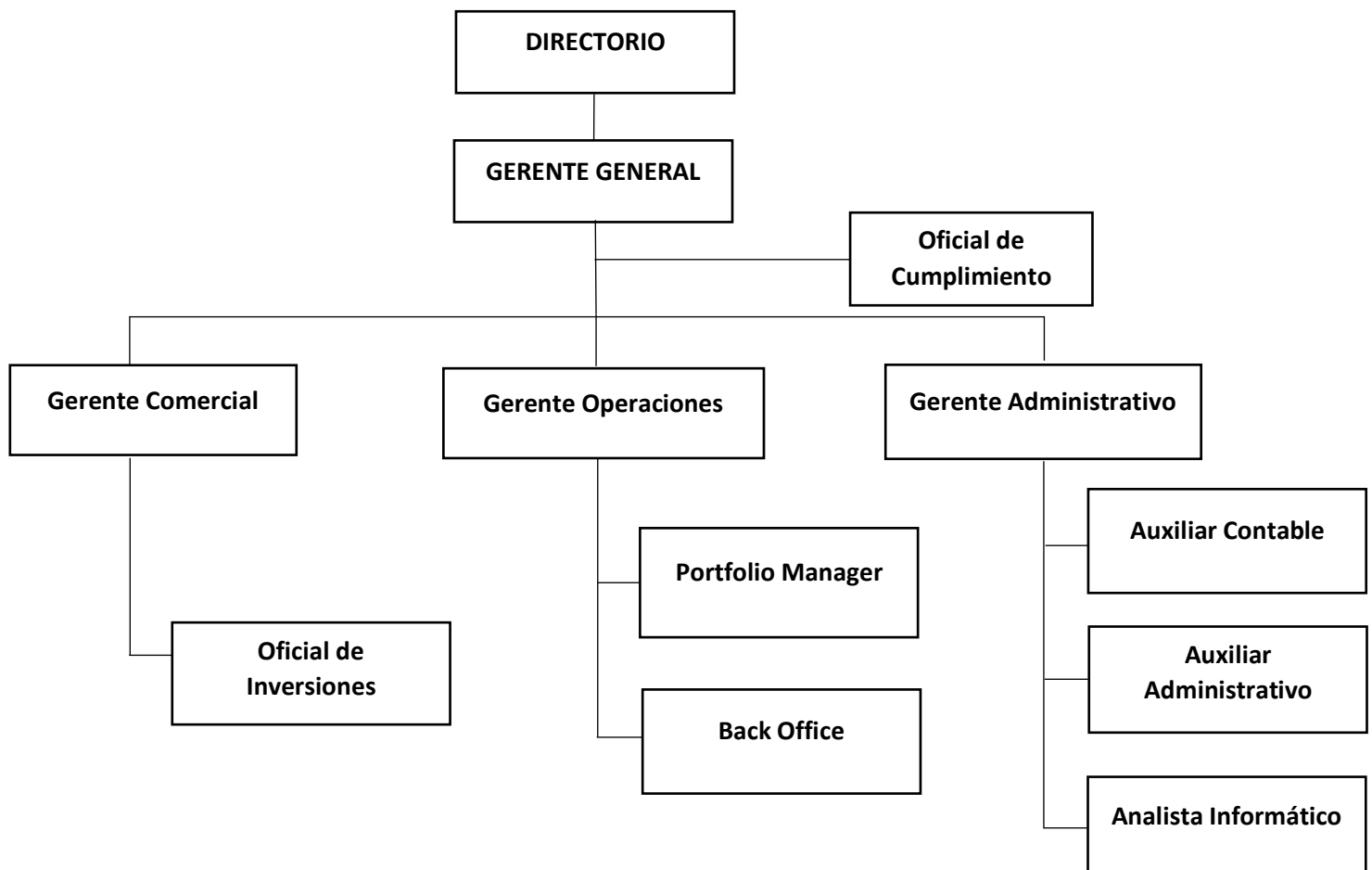

## 4. DIRECTORIO

Presidente	: Federico Callizo Pecci.
Vicepresidente	: Federico Sebastián Oporto Leiva Espínola.
Director Titular	: Albaro José Acosta Ferreira.
Director Titular	: Ana Cristina Neffa Persano.
Director Titular	: Fabio Daniel Zarza Ramirez.

## 5. INFORMACIÓN CONTABLE ANUAL DEL EJERCICIO ANTERIOR:

### BALANCE GENERAL AL 31 DE DICIEMBRE DE 2020 ESTADO DE SITUACION PATRIMONIAL

<b>ACTIVO</b>	<b>Monto</b>	<b>PASIVO</b>	<b>Monto</b>
<b>Activo Corriente</b>	<b>G.</b>	<b>Pasivo Corriente</b>	<b>G.</b>
Disponibilidades	418.067.632	Cuentas a Pagar	120.987.058
Inversiones Temporales	453.683.770	Deudas fiscales	218.213.628
	431.535.795	Obligaciones Laborales y Cargas Sociales	20.532.626
Créditos		<b>Total Pasivo Corriente</b>	<b>359.733.312</b>
<b>Total Activo Corriente</b>	<b>1.303.287.197</b>		
		<b>Pasivo No Corriente</b>	<b>-</b>
<b>Activo No Corriente</b>		<b>Total Pasivo</b>	<b>359.733.312</b>
Inversiones Permanentes	3.168.007.978		
Propiedad, Plantas y Equipos	238.872.783	<b>PATRIMONIO NETO</b>	
Gastos Diferidos	5.792.004	Capital	2.880.000.000
Activos Intangibles	293.432.727	Reservas	17.657.900
<b>Total Activo No Corriente</b>	<b>3.706.105.492</b>	Resultados	1.752.001.477
		<b>Total Patrimonio Neto</b>	<b>4.649.659.377</b>
<b>Total del Activo</b>	<b>5.009.392.689</b>	<b>Total Pasivo y Patrimonio Neto</b>	<b>5.009.392.689</b>

### ESTADO DE RESULTADO

	<b>Monto</b>
<b>INGRESOS</b>	<b>2.937.152.406</b>
<b>EGRESOS</b>	
Gastos de Administración	815.012.239
Gastos de Ventas	66.892.059
Gastos Financieros	14.400.749
Otros Egresos	168.189.529
<b>Total Egresos</b>	<b>1.064.494.576</b>
<b>Utilidades Antes de impuestos</b>	<b>1.872.657.830</b>
Impuesto a la Renta	187.769.979
<b>Ganancias (o pérdidas) Netas a Distribuir</b>	<b>1.684.887.851</b>

## 6. INFORMACIÓN CONTABLE DEL TRIMESTRE ANTERIOR 30 DE JUNIO DE 2021:

### BALANCE GENERAL AL 30 DE JUNIO DE 2021

## ESTADO DE SITUACION PATRIMONIAL

<b>ACTIVO</b>	<b>Monto</b>	<b>PASIVO</b>	<b>Monto</b>
<b>Activo Corriente</b>	<b>G.</b>	<b>Pasivo Corriente</b>	<b>G.</b>
Disponibilidades	350.329.325	Cuentas a Pagar	88.147.885
Inversiones Temporales	691.283.828	Deudas fiscales	336.495.539
Anticipo y Retenciones	65.482.135		
		Obligaciones Laborales y Cargas Sociales	71.327.277
Créditos	277.421.325		
<b>Total Activo Corriente</b>	<b>1.384.516.613</b>	<b>Total Pasivo Corriente</b>	<b>495.970.701</b>
		<b>Pasivo No Corriente</b>	<b>-</b>
<b>Activo No Corriente</b>		<b>Total Pasivo</b>	<b>495.970.701</b>
Inversiones Permanentes	5.542.801.265		
Propiedad, Plantas y Equipos	229.038.238	<b>PATRIMONIO NETO</b>	
Gastos Diferidos	7.088.006	Capital	2.880.000.000
Activos Intangibles	264.028.635	Reservas	17.657.900
		Resultados Acumulados	1.752.001.477
<b>Total Activo No Corriente</b>	<b>6.040.956.144</b>	Resultados del Ejercicio	2.281.842.679
		<b>Total Patrimonio Neto</b>	<b>6.931.502.056</b>
<b>Total del Activo</b>	<b>7.427.472.757</b>	<b>Total Pasivo y Patrimonio Neto</b>	<b>7.427.472.757</b>

## ESTADO DE RESULTADO

	<b>Monto</b>
<b>INGRESOS</b>	<b>3.507.524.577</b>
<b>EGRESOS</b>	
Gastos de Administración	985.287.434
Gastos de Ventas	167.651.752
Gastos Financieros	15.464.168
Otros Egresos	57.278.544
<b>Total Egresos</b>	<b>1.225.681.898</b>
<b>Utilidades Antes de impuestos</b>	<b>2.281.842.679</b>
Impuesto a la Renta	262.560.226
<b>Ganancias (o pérdidas) Netas a Distribuir</b>	<b>2.019.282.453</b>

**\*Obs:** Los Estados Financieros correspondiente al cierre del mes de Junio 2021 han sido presentados con carácter de declaración jurada. -

### 7. HECHOS RELEVANTES:

No tiene.