

# PROSPECTO DE EMISIÓN DE ACCIONES PREFERIDAS “CLASE D”



**F I N A N C I E R A**  
**PARAGUAYO • JAPONESA**

**VALOR NOMINAL DE LA EMISIÓN:**

**Gs. 3.500.000.000**

**(Guaraníes Tres Mil Quinientos Millones)**

**Asunción-Paraguay**

**Junio 2022**

## **Prospecto de Emisión de Acciones Preferidas de Financiera Paraguayo - Japonesa S.A.E.C.A.**

*“Emisión inscrita según Certificado de Registro CNV N° .... de fecha ..... de abril de  
2022.”*

Esta inscripción sólo acredita que la emisión ha cumplido con los requisitos establecidos legal y reglamentariamente, no significando que la Comisión Nacional de Valores exprese un juicio de valor acerca de la misma, ni sobre el futuro desenvolvimiento de la entidad emisora.

La veracidad de la información contable, financiera, económica, así como de cualquier otra información suministrada, es de la exclusiva responsabilidad del Directorio de FINANCIERA PARAGUAYO JAPONESA S.A.E.C.A.

El Directorio de la entidad emisora manifiesta, con carácter de Declaración Jurada, que el presente prospecto contiene información veraz y suficiente sobre todo hecho relevante que pueda afectar la situación patrimonial económica y financiera de la sociedad y toda aquella que deba ser de conocimiento del público inversor con relación a la presente emisión, conforme a las normas legales y reglamentarias vigentes.

La Comisión Nacional de Valores no se pronuncia sobre la calidad de los valores registrados. La circunstancia que la Comisión haya inscripto esta emisión no significa que garantice la solvencia del emisor. La información contenida en este prospecto es de responsabilidad de la sociedad FINANCIERA PARAGUAYO JAPONESA S.A.E.C.A.

El inversionista deberá evaluar la conveniencia de adquirir estos valores emitidos.

FINANCIERA  
PARAGUAYO · JAPONESA

.....  
**Ignacio Florentín Mendoza**

.....  
**María Elena Matsumiya**

**Presidente Financiera Paraguayo Japonesa S.A.E.C.A.**

## 1. Datos de la Sociedad

**Denominación:** Financiera Paraguayo Japonesa S.A.E.C.A.

**Objeto Social:** Operaciones de intermediación financiera y servicios compatibles con las actividades propias a las financieras que sean autorizadas por el Banco Central del Paraguay.

**Domicilio:** Eduardo Víctor Haedo N° 179 casi Nuestra Señora de la Asunción. Asunción, Paraguay.

**Teléfono:** 021 416-4000.

**Correo Electrónico:** fpj@fpj.com.py

## 2. Breve Reseña Histórica del Emisor

**1981:** La Financiera fue constituida por varios accionistas paraguayos en el año 1981, cuya Denominación Social inicialmente era la de FINANCIERA COMERCIAL PARAGUAYA S.A. (FINANCOPAR S.A.), según Escritura Pública N° 242, del 30 de diciembre de 1981, habiéndose aprobado el estatuto social y reconocida la Personería Jurídica de la sociedad por Decreto N° 32964, del 11 de mayo de 1982, del Poder Ejecutivo de la Nación, e inscripto en el Registro Público de Comercio, con el N° 562, al folio 7 y sgtes, el 13 de mayo de 1982.

Es autorizada a operar como Empresa Financiera por Resolución N° 2, Acta 223 de fecha 16 de diciembre de 1983 del Directorio del Banco Central del Paraguay. Las primeras oficinas se abrieron en Chile N° 460 entre Oliva y Estrella de la Ciudad de Asunción.

**1988:** En Diciembre de 1988 se trasladan las oficinas a la Planta Baja y Entrepiso del Edificio Betón I ubicado en Eduardo Víctor Haedo N° 179 casi Ntra. Sra. De la Asunción, dichas oficinas se mantienen hasta el día de hoy como asiento de la Casa Matriz de la Entidad.

**1996:** El grupo accionista actual, compuesto por accionistas japoneses, paraguayos y paraguayos hijos de japoneses, ha negociado y adquirido la totalidad del paquete accionario a finales de Junio de 1996, tomando la nueva administración y realizando además considerables aportes de capital, a fin de cumplir con todas las reglamentaciones que exigía la nueva Ley N° 861/96 General de Bancos, Financieras y otras Entidades de Crédito, vigente hasta la actualidad.

**1997:** Sus Estatutos Sociales fueron modificados por cambio de denominación de "Financiera Comercial Paraguaya" Sociedad Anónima (Financopar S.A.) a la de FINANCIERA PARAGUAYO JAPONESA SOCIEDAD ANONIMA EMISORA DE CAPITAL ABIERTO, aumento de capital social y adecuación a la Ley N° 861/96 General de Bancos, Financieras y otras Entidades de Crédito, según Escritura Pública N° 96 del 27 de mayo de 1997, habiéndose inscripto dicha modificación en la Dirección General de los Registros Públicos, Registro de Personas Jurídicas y Asociaciones, con el N° 329, folio 4446, Serie "B", el 25 de julio de 1997; y en el Registro Público de Comercio, con el N° 578, Serie "A", folio 9921 y sgtes., el 25 de julio de 1997. El cambio de denominación fue

autorizado por Resolución Nº 13, Acta 125 de fecha 30 de junio de 1997 del Directorio del Banco Central del Paraguay.

**2002:** Sus Estatutos Sociales fueron modificados por cambio de denominación de Financiera Paraguayo Japonesa Sociedad Anónima Emisora de Capital Abierto, a la de FINANCIERA PARAGUAYO JAPONESA SOCIEDAD ANONIMA según Escritura Pública Nº 131 del 13 de diciembre de 2002, de cuyo testimonio se tomó razón en la Dirección General de los Registros Públicos, Registro de Personas Jurídicas y Asociaciones, con el Nº 222, folio 2539, Serie "C", el 30 de mayo de 2003, y en el Registro Público de Comercio, con el Nº 322, Serie "A", folio 3403 y sgtes., Sección Contratos, el 11 de junio de 2003.

**2007:** Habilitación de la Sucursal de la Ciudad de Villarrica.

**2008:** Adquisición de un terreno de 4.000 metros cuadrados para la construcción de la futura Casa Matriz. El inmueble se encuentra en el centro comercial de la Ciudad de Asunción sobre la Avenida Mcal. López esquina Bélgica.  
Habilitación de la Sucursal de la Ciudad de Santa Rita.

**2009:** Se inician las operaciones a través de la Agencia Financiera de Desarrollo, estas operaciones facilitan a nuestros clientes el acceso a créditos de largo plazo con tasas preferenciales para la adquisición de la vivienda propia.  
Siguiendo la determinación de incorporar estándares de alto rendimiento en el proceso de crecimiento de la empresa, la Directiva de Financiera Paraguayo Japonesa SA aprobó en 2009 los delineamientos de su Plan Estratégico que determinó el rumbo de la empresa con un horizonte fijado en el año 2013.  
Esta decisión se vio reflejada plenamente con la puesta en marcha de planes de acción desarrollados por los niveles ejecutivo y operativo de toda la organización, lográndose el alineamiento hacia los objetivos estratégicos trazados y una gestión orientada a resultados.

#### **Ejes del Plan Estratégico 2009/2013:**

- Rentabilidad anual del 20% sobre patrimonio;
- Crecimiento Anual de 20% sobre cartera;
- Morosidad promedio del sistema financiero;
- Negocios basados en sistemas tecnológicos;
- Staff de profesionales con alta capacidad de gestión.

**2010:** Habilitación de la Sucursal de la Ciudad de Encarnación.

La Cartera Activa Vigente obtuvo un crecimiento del 38,4%, generado por una mayor diversificación en los nichos de negocio y el desarrollo de nuevos canales comerciales. Se obtuvo una Rentabilidad del Capital Promedio del 21,02%.  
La Morosidad de Cartera Total fue de 3% menor al del sistema.  
La Calificadora de Riesgos Solventa S.A. realizó la primera calificación de la Entidad, con el siguiente resultado: Solvencia BBBpy, Perspectiva Estable.

**2011:** La Entidad mejoró su posicionamiento en el sistema de financieras, producto del crecimiento sostenido de su cartera activa y pasiva. En tal sentido, al cierre del ejercicio 2011 ha mejorado su ubicación respecto a la participación de sus activos totales (8,34% vs 6,48%) en el sistema, ubicándose en el cuarto lugar con una tasa de crecimiento del 50,55%, por valor de G. 213.508 millones.

La Cartera Activa Vigente obtuvo un crecimiento del 56,02% en comparación al año 2010.

Se obtuvo una Rentabilidad del Capital Promedio (ROE) del 23,94%.

La Morosidad de Cartera total fue de 3,46% menor al del sistema que fue de 4,31%.

Otro de los logros destacados para la organización fue el resultado de la inspección realizada por la Superintendencia del Banco Central del Paraguay entre los meses de mayo a julio del año 2011, donde se obtuvo una evaluación altamente satisfactoria.

La Calificadora de Riesgos Solventa S.A. realizó la calificación de la Entidad, ejercicio 2011, con el siguiente resultado: Solvencia BBBpy, Perspectiva Fuerte (+).

**2012:** En concordancia al Plan Estratégico la Financiera ha Habilitado la Sucursal sobre la Av. Mariscal López casi Bélgica en las proximidades de la futura Casa Matriz.

La entidad ha generado tasas de crecimiento anuales de colocaciones y captaciones, en el orden del 32,21% y 37,29 respectivamente. Con lo señalado se ha manifestado capacidad para alcanzar y superar los objetivos establecidos para el año 2012 manteniendo la diversificación de los nichos de negocios y canales comerciales.

Los indicadores de rentabilidad obtenidos en el periodo 2012 fueron superiores a los registrados en el sistema financiero siendo el ROA de 3,02% y ROE de 32,07% versus 2,16% y 16,61% respectivamente.

**2013:** Un paso importante en el fortalecimiento del patrimonio ha sido la conversión de la Sociedad Anónima en Sociedad Anónima Emisora de Capital Abierto, a los efectos de emitir acciones preferidas de la clase A, logrando colocar en un corto plazo la totalidad de la primera emisión de G. 5.000 millones.

Para afianzar la mejora continua en la gestión, en el año 2013 se procedió a la creación del Departamento de Calidad, que entre otras responsabilidades tiene la de acompañar el diseño de planes y procesos, así como el monitoreo de indicadores.

La Cartera Activa presentó un crecimiento del 18,36% en comparación al año 2012.

**2014:** La Entidad realizó inversiones estratégicas relacionadas con el fortalecimiento de la gestión del riesgo, el desarrollo y la adecuación tecnológica, el desarrollo de la mesa de cambio y la readecuación edilicia con la ampliación de la presencia en Villa Morra, lo cual ha impactado en el nivel de crecimiento y por ende en el nivel de rentabilidad.

Asimismo, se ha puesto en marcha el Departamento de Riesgo Operacional con el asesoramiento de consultores externos.

Se destaca el lanzamiento al mercado de la segunda emisión de acciones preferidas de la clase B por valor de Gs. 5.000 millones, con una experiencia exitosa al igual que la anterior.

La Morosidad de la Cartera total fue de 1,64% menor al del sistema que fue de 4,18%.

La Calificadora de Riesgos Solventa S.A. realizó la calificación de la Entidad, ejercicio 2014, con el siguiente resultado: Solvencia BBB+py, Tendencia Estable.

**2015:** Considerando un escenario complejo para la economía nacional en los diversos segmentos, la Entidad ha registrado entre el 2014 y el 2015 un relevante incremento de sus ganancias por intermediación (17%) respecto a las obtenidas entre el 2013/2014 (6,4%). Esto ha tenido su incidencia en el margen bruto financiero, que alcanzó G. 36.822 millones, con una variación de 31,4% respecto al 2014 (versus un 8,4% registrado entre 2013 y 2014).

Los resultados netos al cierre se incrementaron en 34,8%, alcanzando G. 7.368 millones, lo que se ha traducido en razonables ratios de rentabilidad sobre el activo (ROA) y el capital (ROE) de 2,0% y 17,5% respectivamente, que se aproximan a lo esperado en el Plan Estratégico.

**2016:** El crecimiento del ROA fue del 0,90% con relación al año 2015, evidenciando una mejora del margen financiero de la Entidad, resultado del Plan Estratégico de migrar parte de la cartera corporativa a la cartera de consumo, donde el margen es mayor con una adecuada gestión de mora.

En cuanto al ROE, se observó un crecimiento del 4,09% con relación al año 2015, cerrando el 2016 en 21,55%, muy por encima del promedio del sistema que cerró en 15,20%, esto también fue resultado de la mejora en la eficiencia de la gestión de la Entidad.

La Calificadora de Riesgos Solventa S.A. realizó la calificación de la Entidad, ejercicio 2016, con el siguiente resultado: Solvencia BBB+py, Tendencia Fuerte (+).

**2017:** En el marco de la consolidación de la Banca de Consumo se destaca la formación del Departamento de Fuerza de Ventas con vendedores altamente capacitados en productos de Consumo para Asunción y Gran Asunción, así también la creación de los Oficiales de Consumo a nivel país logrando sus objetivos propuestos en el año 2017.

Asimismo, se han concretado la apertura de sucursales en las ciudades de San Lorenzo y Luque, incrementando así la cobertura geográfica y canales de venta.

Por otra parte, el producto Cambios se consolidó realizando negocios con eficiencia y efectividad, todo esto acompañado de un monitoreo constante en función a los objetivos del presupuesto.

En cuanto a la estructura física, se han integrado las Gerencias y el Directorio en un solo recinto corporativo en las Oficinas ubicadas en la Av. Guido Boggiani esquina Ulrico Schmidel, lo cual permite que el trabajo sea más eficiente y eficaz entre los diversos departamentos.

La Calificadora de Riesgos Solventa S.A. realizó la calificación de la Entidad, ejercicio 2017, con el siguiente resultado: Solvencia BBB+py, Tendencia Fuerte (+).

**2018:** El índice del ROA fue cerró el ejercicio en 2,48%, superior al 2017 en 0,15%, lo cual demuestra una mejora en la gestión durante el ejercicio 2018, lo cual va acompañado de un crecimiento importante de la cartera de crédito.

En cuanto al ROE, se observó un crecimiento del 1,95% con relación al año 2017, cerrando el 2018 en 21,41%, por encima del promedio del sistema que cerró en 17,72%, y se superó el 20,62% que se había proyectado en el presupuesto 2018.

Asimismo, se concretó la apertura de la sucursal Mariano Roque Alonso, incrementando así la cobertura geográfica y canales de venta.

La Calificadora de Riesgos Solventa S.A. realizó la calificación de la Entidad, ejercicio 2018, con el siguiente resultado: Solvencia BBB+py, Tendencia Fuerte.

**2019:** La Solvencia Patrimonial con relación al 2018 se incrementó en 0,16%, cerrando en 13,64% casi 2 puntos por encima del mínimo exigido por el regulador; esto demuestra la ordenada gestión patrimonial de la Entidad.

En cuanto al ROE, este índice decreció 4,37% con relación al año 2018, cerrando el 2019 en 17,04%; a pesar de esto, se encuentra por encima del promedio del sistema que cerró en 16,06%. Ante un año de recesión económica, la Entidad mostró estabilidad para mantener sus utilidades en niveles aceptables.

Asimismo, se concretó la apertura de la sucursal Acceso Sur, incrementando así la cobertura geográfica y canales de venta.

La Calificadora de Riesgos Solventa S.A. realizó la calificación de la Entidad, ejercicio 2019, con el siguiente resultado: Solvencia BBB+py, Tendencia Estable.

## MISION, VISION Y VALORES

### Nuestra MISIÓN:

Contribuir positivamente al desarrollo económico, a través de intermediaciones financieras y servicios, brindando seguridad y garantía a quienes intervienen en el proceso, cubriendo las necesidades según el mercado lo defina, a fin de lograr un mejor bienestar social económico de los clientes, funcionarios y accionistas.

### Nuestra VISIÓN:

Ser una Empresa de intermediación financiera altamente profesional y en continuo crecimiento. Distinguida por proporcionar excelentes e innovadores servicios a sus clientes, rentabilidad sostenida a sus accionistas y mayores oportunidades de desarrollo profesional y personal a sus empleados; además de contribuir positivamente con la sociedad, actuando con un compromiso de ciudadanía global.

### Valores:

Respeto

Confianza

Solvencia

Calidad

Prudencia

Absoluta garantía sobre bienes ajenos

Responsabilidad Social.



### 3. Vinculaciones

#### 3.1 Vinculación por acciones:

Financiera Paraguayo Japonesa S.A.E.C.A. posee acciones en:

Empresa	Rubro	Participación
La Rural S.A. de Seguros	Actividad aseguradora en el mercado paraguayo.	11,38%
BANCARD S.A.	Procesamiento y administracion de tarjetas de crédito.	2,6%
DOCUMENTA S.A.	Medios de Pagos Electrónicos.	10%

Las siguientes empresas son accionistas de Financiera Paraguayo Japonesa S.A.E.C.A.:

Empresa	Rubro	Participación
Caja Mutual de Cooperativistas del Paraguay.	Procesamiento y administracion de tarjetas de crédito.	10,87%
Cooperativa San Cristóbal Ltda.	Medios de Pagos Electrónicos.	4,94%
Agropecuaria Fortuna S.A.	Agroganadera	0,99%
YASUANA S.A.	Comercial	0,99%
GMF S.A.	Construcción	0,40%
Ñemotenonde S.A.	Comercial	0,40%
KAMO S.A.	Agroganadera	0,20%
Bolsa de Valores y Productos de Asunción S.A.	Actividad aseguradora en el mercado paraguayo.	0,14%

#### 3.2 Vinculación de Directores y Altos Funcionarios (por acciones y por cargo).

Nombre y Apellido	Empresa	Factor de Vinculación
Maehara Ueda, Katsuhiko Victor <b>Presidente</b>	Maehara S.A.A.C.I.	Director
	Agroganadera Itá Kaavó S.A.	Presidente
	Agroganadera Itatí S.A.	Director
	Vimar y Compañía S.A.	Director
	Financiera Paraguayo Japonesa S.A.E.C.A.	Accionista
	Maehara S.A.A.C.I.	Accionista
	Agroganadera Itá Kaavó S.A.	Accionista
	Agroganadera Itatí S.A.	Accionista
	SHV Inmobiliaria S.A.	Accionista
	Vimar y Compañía S.A.	Accionista



	Supermercado Marangatú S.A.	Accionista
	Satec S.A.	Accionista
	Ganadera Tryos S.A.	Accionista
Endo,Kazuki <b>Vice Presidente</b>	La Rural S.A. de Seguros	Vice Presidente
	Agroganadera Garbo S.A.	Presidente
	Ganadera Tryos S.A.	Presidente
	Audaz S.A.	Presidente
	Financiera Paraguayo Japonesa S.A.E.C.A.	Accionista
	Agroganadera Garbo S.A.	Accionista
	Satec S.A.	Accionista
	Ganadera Tryos S.A.	Accionista
	Audaz S.A.	Accionista
Matsumiya Takada,Maria Elena <b>Director Titular</b>	Satec S.A.	Director Titular
	Renoma S.A.	Director Titular
	Financiera Paraguayo Japonesa S.A.E.C.A.	Accionista
	Satec S.A.	Accionista
	Renoma S.A.	Accionista
Kasamatsu Takai,Rosa Toshiko <b>Director Titular</b>	Kasamatsu S.A.C.I	Vice Presidente
	Financiera Paraguayo Japonesa S.A.E.C.A.	Accionista
Fuchiwaki Anzai,Adolfo Hayato <b>Director Titular</b>	JKF & CO. LTD. S.A.	Presidente
	Sakura Group S.A.	Presidente
	Fuchiwaki & Cia. S.A.	Vice Presidente
	Magnolia Agroforestal S.A.	Presidente
	Financiera Paraguayo Japonesa S.A.E.C.A.	Accionista
	JKF & CO. LTD. S.A.	Accionista
	Sakura Group S.A.	Accionista
	Fuchiwaki & Cia. S.A.	Accionista
	Magnolia Agroforestal S.A.	Accionista
Diaz Cáceres, Néstor <b>Director Titular</b>	Agroganadera Garbo S.A.	Director Titular
	Satec S.A.	Director Titular
	Financiera Paraguayo Japonesa S.A.E.C.A.	Accionista
Florentín Mendoza, Ignacio Constantino <b>Director Titular</b>	Satec S.A.	Presidente
	Financiera Paraguayo Japonesa S.A.E.C.A.	Accionista
Tanaka, Yuichi <b>Director Suplente</b>	Financiera Paraguayo Japonesa S.A.E.C.A.	Director Suplente
	La Rural S.A. de Seguros	Director Titular
Sanabria Lugo, Narciso <b>Síndico</b>	Satec S.A.	Síndico
Almada de Amarilla,Celeste <b>Síndico Suplente</b>	Amarilla y Asociados	Contadora

#### 4. Composición Accionaria

al 31/03/2022

- **Capital Social:** Gs. 110.000.000.000.
- **Capital Emitido:** Gs. 85.000.000.000.
- **Capital Suscrito:** Gs. 50.600.000.000.
- **Capital Integrado:** 50.600.000.000.
- **Valor nominal de las acciones:** Gs. 1.000.000

#### Cuadro del Capital Suscrito e Integrado al 31/03/2022.

Accionista	Cantidad de Acciones	Clase	Votos por Acción	Monto Total
Yoshiko vda. de Kasamatsu	200	OVM	5	2.527.000.000
	2.327	OS	1	
Yusaku Matsumiya	136	OS	1	136.000.000
María Alodia Cabello Kasamatsu	735	OS	1	845.000.000
	110	Pref. Clase A	0	
Rosa Toshiko Kasamatsu Takai	1.001	OS	1	1.001.000.000
María Elena Matsumiya Takada	800	OVM	5	14.300.000.000
	50	Pref. Clase A	0	
	50	Pref. Clase A	0	
Katsuhiko Victor Maehara Ueda	2.133	OS	1	2.133.000.000
Victoria Matsumiya de Maehara	4.330	OS	1	4.330.000.000
Yuichi Tanaka	1.324	OS	1	1.424.000.000
	100	Pref. Clase A	0	
Kazuki Endo	7.516	OS	1	7.516.000.000
Rocio Casco Britez	23	OS	1	23.000.000
Adolfo Hayato Fuchiwaki Anzai	1.123	OS	1	1.123.000.000
Blanca Liliana Britez de Nara	288	OS	1	288.000.000
Nestor Díaz Cáceres	132	OS	1	132.000.000
Ignacio Constantino Florentin Mendoza	132	OS	1	132.000.000
Caja Mutual de Cooperativistas del Paraguay	1.000	Pref. Clase A	0	5.500.000.000
	4.500	Pref. Clase C	0	

Masayuki Yoshizaki	600	Pref. Clase A	0	600.000.000
Guillermo Timcke	200	Pref. Clase A	0	350.000.000
	150	Pref. Clase B	0	
Cristian Romero Muller	60	Pref. Clase A	0	160.000.000
	100	Pref. Clase B	0	
Tetsuya Hayakawa	150	Pref. Clase A	0	150.000.000
Isabel Tumanuma de Hayakawa	150	Pref. Clase A	0	150.000.000
Andrés Amarilla	200	Pref. Clase A	0	200.000.000
Funny Moriya	50	Pref. Clase A	0	50.000.000
	50	Pref. Clase B	0	50.000.000
Artemio Romero	50	Pref. Clase A	0	100.000.000
	50	Pref. Clase B	0	
Alcides Ayala	50	Pref. Clase A	0	100.000.000
	50	Pref. Clase B	0	
Raúl Mizutome Inomata	50	Pref. Clase A	0	50.000.000
Gilda Rodríguez de Acevedo	200	Pref. Clase A	0	200.000.000
Keigo Nakata	150	Pref. Clase A	0	150.000.000
Erasmó Luis Aguilar Delvalle	500	Pref. Clase A	0	500.000.000
María Elena Cantuni	50	Pref. Clase A	0	50.000.000
Guillermo Brugada Ferrari	150	Pref. Clase A	0	150.000.000
Romilda Concepción Nunes de Levi	150	Pref. Clase A	0	150.000.000
Vanessa Jojot Arce	51	Pref. Clase A	0	51.000.000
Ramón Elías Pérez Fernández	100	Pref. Clase A	0	100.000.000
Nilo D. Alessandro	50	Pref. Clase A	0	50.000.000
César Esteban Paredes Franco	50	Pref. Clase A	0	50.000.000
Riga Nagoka	79	Pref. Clase A	0	79.000.000
B.V.P.A.S.A.	70	Pref. Clase A	0	70.000.000
Hugo César Recalde Benítez	100	Pref. Clase A	0	100.000.000
María del Pilar Callizo Filartiga	80	Pref. Clase A	0	80.000.000
Rolando Celestino Corna Santome	150	Pref. Clase A	0	150.000.000
Pedro D. Hideo Hashimoto Nakata	250	Pref. Clase B	0	250.000.000

Eva Rosa Rodríguez de Hermosilla	50	Pref. Clase B	0	50.000.000
Armín Clar Bimkenstein	50	Pref. Clase B	0	50.000.000
Cooperativa Multiactiva San Cristobal LTDA.	2.500	Pref. Clase B	0	2.500.000.000
Elfriede Funk Wiebe	200	Pref. Clase B	0	200.000.000
Monica Lorena Salgueiro Alcaraz	50	Pref. Clase B	0	50.000.000
Oscar Labiste Yodice	50	Pref. Clase B	0	50.000.000
Ricardo Yamamoto	100	Pref. Clase B	0	100.000.000
Agropecuaria Fortuna S.A.	500	Pref. Clase B	0	500.000.000
Yasuana S.A.	200	Pref. Clase B	0	500.000.000
	300	Pref. Clase C	0	
GMF	200	Pref. Clase B	0	200.000.000
Noelia Mabel V. Ortega	50	Pref. Clase B	0	50.000.000
Ricardo Aníbal Asrilevich Barnatan	50	Pref. Clase B	0	50.000.000
Juan Carlos Tessari Ruíz	200	Pref. Clase B	0	200.000.000
Ricardo Aníbal Asrilevich Barnatan	50	Pref. Clase B	0	50.000.000
Eduardo Sanchez	100	Pref. Clase B	0	100.000.000
Kamo S.A.	100	Pref. Clase C	0	100.000.000
Adrian Alberto Velilla Fernandez	100	Pref. Clase C	0	100.000.000
Ñemotenonde S.A.	200	Pref. Clase A	0	200.000.000
<b>TOTALES</b>	<b>50.600</b>			<b>50.600.000.000</b>

FINANCIERA  
PARAGUAYO · JAPONESA

### Individualización de los 15 principales accionistas

N°	Accionista	Cantidad de Acciones	Monto	Porcentaje %
1	Maria Elena Matsumiya Takada	14.300	14.300.000.000	28,26%
2	Kazuki Endo	7.516	7.516.000.000	14,85%
3	Caja Mutual de Cooperativistas del Paraguay	5.500	5.500.000.000	10,87%
4	Victoria Matsumiya de Maehara	4.330	4.330.000.000	8,56%
5	Yoshiko Vda de Kasamatsu	2.527	2.527.000.000	4,99%
6	Cooperativa San Cristóbal LTDA.	2.500	2.500.000.000	4,94%
7	Katsuhiko Victor Maehara Ueda	2.133	2.133.000.000	4,22%
8	Yuichi Tanaka	1.424	1.424.000.000	2,81%
9	Adolfo Hayato Fuchiwaki Anzai	1.123	1.123.000.000	2,22%
10	Rosa Tosiko Kasamatsu Takai	1.001	1.001.000.000	1,98%
11	Maria Alodia Caballero Kasamatsu	845	845.000.000	1,67%
12	Masayuki Yoshizaki	600	600.000.000	1,19%
13	Erasmus Luis Aguilar Delvalle	500	500.000.000	0,99%
14	Agropecuaria Fortuna S.A.	500	500.000.000	0,99%
15	Yasuana S.A.	500	500.000.000	0,99%

### 5. Individualización de quienes detentan en forma individual o en conjunto el diez por ciento o mas de las acciones.

N°	Accionista	Cantidad de Acciones	Monto	Porcentaje %
1	Maria Elena Matsumiya Takada	14.300	14.300.000.000	28,26%
2	Kazuki Endo	7.516	7.516.000.000	14,85%
3	Caja Mutual de Cooperativistas del Paraguay	5.500	5.500.000.000	10,87%
4	Victoria Matsumiya de Maehara	4.330	4.330.000.000	8,56%
5	Katsuhiko Victor Maehara Ueda	2.133	2.133.000.000	4,22%

### 6. Individualización de todos los miembros titulares del Directorio, del síndico y principales ejecutivos del emisor, con una breve síntesis de su trayectoria profesional y experiencia.

#### Plana Directiva

**Presidente:** Maehara Ueda, Katsuhiko Víctor

Institución	Cargo	Periodo
Financiera Paraguayo Japonesa S.A.E.C.A.	Presidente	2012-actualidad
Maehara S.A.A.C.I.	Director	1995-actualidad

**Vice-Presidente: Endo, Kazuki**

Institución	Cargo	Periodo
Financiera Paraguayo Japonesa S.A.E.C.A.	Vicepresidente	2012- actualidad
La Rural S.A. de Seguros	Vicepresidente	2005-actualidad
Agroganadera Garbo S.A.	Presidente	2004-actualidad
Audaz S.A.	Presidente	2015-actualidad

**Director Titular: Matsumiya Takada, Maria Elena**

Institución	Cargo	Periodo
Financiera Paraguayo Japonesa S.A.E.C.A.	Director Titular	2003- actualidad
Renoma S.A.	Director Titular	2005-actualidad
Satecsa S.A.	Director Titular	2009-actualidad

**Director Titular: Kasamatsu Takai, Rosa Toshiko**

Institución	Cargo	Periodo
Financiera Paraguayo Japonesa S.A.E.C.A.	Director Titular	1997- actualidad
Kasamatsu S.A.C.I.	Vice residente	2002-actualidad

**Director Titular: Fuchiwaki Anzai, Adolfo Hayato**

Institución	Cargo	Periodo
Financiera Paraguayo Japonesa S.A.E.C.A.	Director Titular	2012- actualidad
JKF & CO. LTD. S.A.	Presidente	1994-actualidad
Sakura Group S.A.	Presidente	2004-actualidad
Fuchiwaki & Cia. S.A.	Vicepresidente	1994- actualidad
Mangolia Agroforestal S.A.	Presidente	2017- actualidad

**Director Titular: Díaz Cáceres, Néstor**

Institución	Cargo	Periodo
Financiera Paraguayo Japonesa S.A.E.C.A.	Director Titular	2018- actualidad
Agroganadera Garbo S.A.	Director Titular	2004-actualidad
Satecsa S.A.	Director Titular	2009-actualidad

**Director Titular: Florentín Mendoza, Ignacio Constantino**

Institución	Cargo	Periodo
Financiera Paraguayo Japonesa S.A.E.C.A.	Director Titular	2018- actualidad
Satecsa S.A.	Director Titular	2009-actualidad

**Director Suplente:** Tanaka, Yuichi

Institución	Cargo	Periodo
Financiera Paraguayo Japonesa S.A.E.C.A.	Director Suplente	2012- actualidad
La Rural S.A. de Seguros	Director Titular	2005-actualidad

**Director Suplente:** Sanabria Lugo, Narciso

Institución	Cargo	Periodo
Financiera Paraguayo Japonesa S.A.E.C.A.	Gerente de Riesgos	1999-2015
SSB Banco	Oficial de Cuenta	1993-1999

**Síndico Suplente:** Almada de Amarilla, Celeste

Institución	Cargo	Periodo
Financiera Paraguayo Japonesa S.A.E.C.A.	Síndico Suplente	2017- actualidad
Estudio Contable Amarilla y Asociados	Contadora	2015- actualidad

**Plana Ejecutiva**

**Gerente General:** Blanca Brítez

Economista Blanca Brítez actualmente en el cargo de Gerente General de Financiera Paraguayo Japonesa con sede en Asunción, Paraguay.

Cuenta con amplia capacidad administrativa y orientación comercial, con habilidades para crear y organizar estructuras interactivas, enfocadas al alto rendimiento.

Licenciada en Ciencias Económicas, Project Manager Internacional, Master en MKT & Dirección Comercial, Especialista en Alta Dirección Financiera e Inteligencia Estratégica, Especialista en Didáctica Empresarial.

Cuenta con varios Diplomados Internacionales dictados por Escuelas de Negocios de primer nivel, los cuales le brindan una sólida y comprobada formación.

Destaca su capacidad de liderazgo en equipos multidisciplinarios armando arquitecturas organizativas eficientes, dinámica, entusiasta, comprometida, altamente responsable y con avidez de actualización constante.

**Sub Gerente General:** Elías Valiente

Lic. en Administración y Contador Público, con más de 10 años de experiencia en cargos gerenciales y más de 7 años en el rubro financiero.



**Gerente Comercial:** Santiago Weiler

Lic. en Administración de Empresas Agropecuarias, con más de 15 años de experiencia en cargos gerenciales, y más de 25 años en el rubro financiero.

**Gerente Gestión de Personas:** Patricia Doldán

Lic. en Psicología, con una Maestría en Gerencia Estratégica de Recursos Humanos, y sólida formación en el área, con más de 10 años de experiencia en cargos gerenciales y más de 7 años en el rubro financiero.

**Gerente Financiero:** Diego Guillén

Contador Público Nacional. Especialista en Administración de Negocios.  
Experiencia de más de 10 años en el sistema financiero.

**Gerente Riesgos Banca Corporativa y Pymes:** Jorge Ríos

Contador Público Nacional, egresado de la Universidad Católica "Nuestra Señora de la Asunción", cuenta con más de 15 años de experiencia en el Área de Riesgo Crediticio, pasando por varias entidades del sistema bancario/financiero, contando con más de 5 años en cargos gerenciales.

**Gerente Riesgos Banca Personal:** Natalia Calonga

Con más de 15 años de experiencia en Análisis de Riesgos Banca Personal y Banca Empresa. Con más de 9 años en el rubro financiero. Participante de seminarios nacionales e internacionales de Riesgos Crediticios. Técnica en Administración de Empresas y Contabilidad. Lic. en Educación y cursando la carrera de Administración e Innovación de Empresas.

**Gerente Jurídico:** José Caballero

Abogado y Notario, con Especialización en Derecho Bancario, con más de 19 años de experiencia en cargos gerenciales en el rubro financiero.

**Gerente Informática:** Raúl Ávila

Más de 30 años de experiencia liderando equipos de trabajo del ámbito Informático y Operativo, en particular del ámbito financiero. Amplia experiencia en el gerenciamiento del área de Tecnología, incluyendo Desarrollo y Mantenimiento de Aplicaciones, Operación de Centros de Procesamiento de Datos, Monitoreo de Servicios y gestión de Infraestructura Tecnológica y Networking.

## 7. Organigrama de la Sociedad



### ORGANIGRAMA 08/11/2021

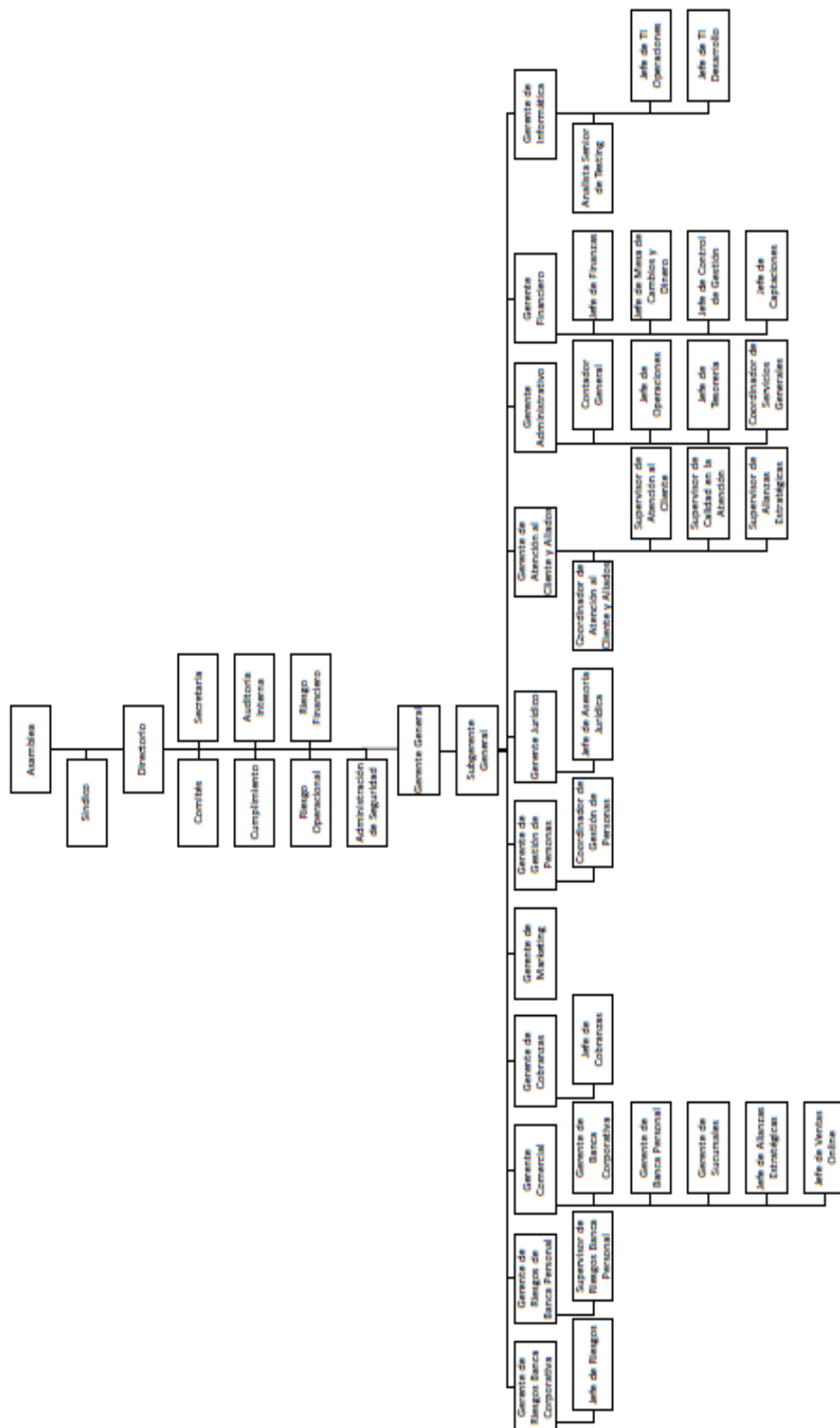

## 8. Resumen de las transacciones de las acciones realizadas en los últimos 6 (seis) meses.

Financiera Paraguayo Japonesa no registra movimientos de renta variable en la Bolsa de Valores de Asunción en los últimos 6 meses.

## 9. Resumen de títulos de deuda vigentes en el mercado.

Resolución CNV	Resolución BVPASA	PEG	Serie	Fecha Emisión	Monto Emitido	Vencimiento	Situación
041_05052021	2.232/21	Bonos Subordinados G1	1	23/11/21	Gs. 15.000.000.000	16/05/28	Vigente
041_05052021	2.427/22	Bonos Subordinados G1	2	03/05/22	Gs. 15.000.000.000	24/04/29	Vigente

## 10. Mercado de la captación de recursos.

Mercado de Valores a través de la Bolsa de Valores de Asunción Sociedad Anónima.

## 11. Monto del Capital a emitir y las características de las acciones.

Emisión de Acciones Preferidas aprobada por Acta de Directorio de fecha 13/05/2022.

**Valor de la Emisión:** Gs. 3.500.000.000 (Guaraníes Tres Mil Quinientos Millones).

**Valor Nominal de los títulos:** Gs. 1.000.000 (Guaraníes Un Millón).

**Cantidad de Acciones:** 3.500 (Tres Mil Quinientos).

**Serie:** Del 616 al 650

**Clase:** Preferidas Clase D

**Numero de las Acciones:** Del 61.501 al 65.000

**Votos por acción:** 0. No tendrán derecho a voto.

**Dividendo Preferente:** 13,50%.

**Conversión:** No Aplica.

*Valor nominal de cada acción: Gs. 1.000.000, el dividendo preferente anual de 13,50% se pagará de las utilidades liquidadas de cada ejercicio por los próximos 5 años. Posterior a esto, la asamblea definirá el nuevo rendimiento por los próximos 5 años, la misma no podrá ser inferior a la suma de la tasa promedio de CDA de Bancos y Financieras publicado por el BCP, por el plazo mayor a 365 días más tres por ciento. No serán convertibles a acciones ordinarias, ni tendrán derecho a voto. El cálculo del rendimiento del primer año será proporcional a los días transcurridos contados a partir de la fecha de emisión.*

## 12. Relato detallado del destino de los fondos.

La emisión de acciones permitirá ampliar el capital operativo y fortalecer el Patrimonio de la entidad a fin de hacer frente a lo establecido en el Plan Estratégico aprobado por el Directorio.

### 13. Resumen comparativo de los estados financieros de los últimos 3 años y del último trimestre.

Cuentas	2019	2020	2021	mar-22
<b>Activo</b>	<b>643.265.796.722</b>	<b>677.914.780.864</b>	<b>788.245.932.878</b>	<b>872.123.259.141</b>
Disponible	65.886.441.786	69.088.929.041	52.376.755.339	72.221.358.363
Valores Públicos y Privados	969.875.082	994.843.798	2.374.833.313	6.880.743.344
Colocaciones Financieras	1.622.611.173	19.686.409.543	5.424.268.503	25.999.150.950
Cartera de Créditos Activos Vigentes	504.209.721.791	489.910.103.518	620.897.255.768	645.426.440.698
Créditos Diversos	15.292.171.472	24.173.223.359	26.621.912.232	31.995.030.174
Cartera de Créditos Activos Vencidos	17.416.169.379	14.702.130.891	24.179.964.909	30.414.376.520
Inversiones	27.529.004.551	43.365.529.227	38.482.194.547	42.163.741.649
Bienes de Uso	8.422.913.699	8.218.680.414	7.753.831.308	8.073.630.246
Cargos Diferidos	1.916.887.789	7.774.931.073	10.134.916.959	8.948.787.197
<b>Pasivo</b>	<b>562.136.485.243</b>	<b>588.862.606.625</b>	<b>683.459.148.750</b>	<b>764.817.820.448</b>
Cartera Pasiva	555.790.924.635	583.927.699.826	676.678.569.759	755.221.585.099
Obligaciones Diversas	4.863.040.365	4.284.650.809	6.533.049.498	7.989.882.857
Provisiones y Previsiones	1.482.520.243	650.255.990	247.529.493	1.606.352.492
<b>Patrimonio</b>	<b>81.129.311.479</b>	<b>89.052.174.239</b>	<b>104.786.784.128</b>	<b>107.305.438.693</b>
Capital Social	50.600.000.000	50.600.000.000	50.600.000.000	50.600.000.000
Aportes no Capitalizados	-	-	-	15.330.238.583
Ajustes al Patrimonio	3.332.870.256	3.332.870.256	3.332.870.256	3.332.870.256
Reservas	16.190.162.990	15.177.788.635	15.177.788.635	19.545.661.306
Resultados del Ejercicio	11.006.278.233	9.027.361.380	15.978.013.982	2.518.654.568
Resultados Acumulados	-	10.914.153.968	19.698.111.255	15.978.013.980
<b>Total Pasivo + Patrimonio</b>	<b>643.265.796.722</b>	<b>677.914.780.864</b>	<b>788.245.932.878</b>	<b>872.123.259.141</b>

### 14. Hechos Relevantes

Financiera Paraguayo Japonesa S.A.E.C.A. no tiene Hechos Relevantes que informar.

FINANCIERA  
PARAGUAYO · JAPONESA