

Prospecto del Programa de Emisión Global de Bonos G3

Valor Nominal de la Emisión

G. 12.000.000.000.-
Guaraníes Doce Mil Millones

Setiembre, 2019
Asunción - Paraguay

RIEDER & CIA S.A. S.R.L.

Página 1 de 46



SIEMENS



VADIA

UNIFY



Rieder Internet

RIEDERUSADOS

RIEDER & CIA.

Índice

	Página
Portada	3
Declaración del Representante Legal de RIEDER & CIA. S.A.C.I.	4
Resumen del Programa	5
Leyenda para el Inversionista	7
Glosario de Términos y Abreviaturas	8

PARTE I. INFORMACIÓN SOBRE EL PROGRAMA DE EMISIÓN

Antecedentes	10
Características Generales del Programa	10

PARTE II. INFORMACIÓN SOBRE EL EMISOR

Información General	13
Estructura Organizacional	19
Vinculaciones	30
Información Económica-Financiera-Patrimonial	32
Trayectoria en el Mercado Bursátil	44
Factores de Riesgo	45
Hechos Relevantes	46

RIEDER & CIA S.A.C.I.
Página 2 de 46



Prospecto del Programa de Emisión Global de Bonos

RIEDER & CIA. S.A.C.I.

Denominación del Programa:
G3

Monto y Moneda del Programa:
G. 12.000.000.000.-
(Guaraníes Doce Mil Millones)

Registrado según Resolución CNV N° XXXX de fecha XX de
XXXX de 2019

Setiembre, 2019
Asunción - Paraguay

RIEDER & CIA S.A.C.I.

Página 3 de 46



SIEMENS



UNIFY



Internet

RIEDERUSADOS

PROSPECTO DE PROGRAMA DE EMISIÓN GLOBAL DE BONOS G3

RIEDER & CIA. S.A.C.I., es una Sociedad Anónima Comercial e Industrial constituida bajo las leyes de la República del Paraguay que aprobó un programa para la emisión de bonos compuesta por una o más series (cada una de ellas, una "Serie" y, en conjunto, las "Series"). El monto, fecha de vencimiento e intereses, junto con los demás términos y condiciones aplicables a cada Serie se detallarán en los complementos de prospecto preparados en relación con esa Serie, los cuales modificarán, complementarán y/o reemplazarán los términos y condiciones descriptos en este prospecto.

Los títulos globales de cada Serie que conforman el Programa de Emisión Global constituyen obligaciones directas e incondicionales de RIEDER & CIA. S.A.C.I.

"Programa de Emisión Global registrado según Resolución CNV: XXXX de fecha XXXX"

Esta inscripción sólo acredita que la emisión ha cumplido con los requisitos establecidos legal y reglamentariamente, no significa que la Comisión Nacional de Valores exprese un juicio de valor acerca del mismo, ni sobre el futuro desenvolvimiento de la entidad emisora.

La veracidad de la información contable, financiera, económica, así como de cualquier otra información suministrada, es de exclusiva responsabilidad del Directorio de RIEDER & CIA. S.A.C.I.

El Directorio de la entidad emisora manifiesta, con carácter de Declaración Jurada, que el presente prospecto contiene información veraz y suficiente sobre todo hecho relevante que pueda afectar la situación patrimonial, económica y financiera de la sociedad y toda aquella que deba ser de conocimiento del público inversor con relación a la presente emisión, conforme a las normas legales y reglamentarias vigentes.

La Comisión Nacional de Valores no se pronuncia sobre la calidad de los valores a ser emitidos dentro del marco del presente programa de emisión. La circunstancia que la Comisión haya inscripto esta emisión no significando que garantice su pago y la solvencia del emisor. La información contenida en este prospecto es de responsabilidad de la sociedad RIEDER & CIA. S.A.C.I. El inversionista deberá evaluar la conveniencia de adquirir estos valores emitidos, teniendo presente que el o los únicos responsables del pago son el emisor y quienes resulten obligados a ello.

.....
Lic. Juan Rodolfo Rieder Celle
Presidente

RIEDER & CIA.

Resumen del Programa

Este prospecto debe ser leído conjuntamente con el Prospecto Complementario correspondiente de cada serie que será emitida en el marco del presente Programa de Emisión, para acceder a la información necesaria que permita entender las implicancias relativas a las emisiones que serán efectuadas.

RIEDER & CIA. S.A.C.I.

Programa	Los Bonos se emitirán bajo el Programa registrado por Resolución N° XXXX del Directorio de la CNV de fecha XX/XX/19.
Denominación del Programa	G3
Monto del Programa y Moneda	G. 12.000.000.000.- (Guaraníes Doce Mil Millones)
Forma de Emisión de los Títulos de Deuda (Bonos)	Se emitirá un título global por cada una de las Series que conforman este Programa de Emisión Global y cuyo contenido se halla ajustado a los términos establecidos en el Reglamento Operativo del SEN. Este Título otorga acción ejecutiva. Este Título se emitirá a nombre de la BVPASA y quedará depositado en la BVPASA quien actuará de custodio para los inversionistas, con arreglo a las disposiciones reglamentarias aplicables. Las liquidaciones, negociaciones, transferencias, pagos de capital e intereses correspondientes al Título Global se realizarán de acuerdo con las normas y procedimientos operativos establecidos en el Reglamento Operativo del Sistema Electrónico de Negociación, el Contrato de Custodia, Compensación y Liquidación que será suscripto con la BVPASA.
Series	Los títulos de deuda (bonos) podrán ser emitidos en una o más Series. Los términos y condiciones de cada Serie podrán variar con respecto a los términos y condiciones de otras Series en circulación, pero no dentro de la misma serie. Rieder & Cía. S.A.C.I. establecerá los términos específicos de cada Serie en el respectivo complemento de Prospecto.
Cortes Mínimos	G. 1.000.000.- (Guaraníes Un Millón)
Plazo de Vencimiento	Se emitirán con un plazo de vencimiento de 730 a 3650 días y según lo especificado en el Complemento de Prospecto correspondiente a cada Serie.
Garantía	Garantía Quirografaria

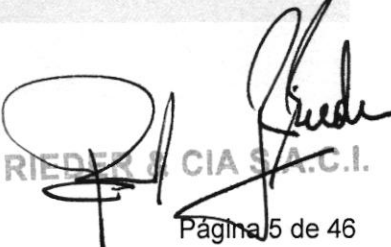
RIEDER & CIA S.A.C.I.
Página 5 de 46



Resumen del Programa (cont.)

Tasa de Interés	A ser definida en cada Serie a ser emitida dentro del marco del presente Programa.
Lugar y Forma de Pago de Vencimientos de Capital e Intereses	A través del Agente de Pago designado por la BVPASA para la realización de los débitos y créditos en las cuentas de liquidación habilitadas en el Banco Itaú de los montos afectados y declarados en el título global de cada Serie a ser suscripto..
Forma de Pago del Capital	A ser definida en cada Serie a ser emitida dentro del marco del presente programa.
Forma de Pago de Intereses	A ser definida en cada Serie a ser emitida dentro del marco del presente programa.
Destino de los Fondos	Captación de capital operativo a menores costos y mayores plazos para su utilización en la adquisición y comercialización de los productos que representa y reestructuración de las obligaciones a corto plazo, conforme al siguiente esquema: Entre 70% al 85% para re-estructuración de obligaciones de corto plazo por largo plazo y del 15 al 30% para captación de capital operativo
Procedimiento en Caso de Incumplimiento	Se ajustará a lo establecido en el Capítulo VII del Reglamento del SEN.
Representante de Obligacionistas	Puente Casa de Bolsa SA con las facultades previstas en la Ley N° 5.810 del Mercado de Valores, en el Código Civil y la Resolución CNV CG N° 1/19. Esta designación es sin perjuicio de cambio por parte de los obligacionistas (Inversionistas), en cuyo caso la sociedad reconocerá al nuevo representante designado por los mismos.
Rescate Anticipado	No está previsto el rescate anticipado
Agente Organizador y Colocador	PUENTE Casa de Bolsa S.A. Avda. Aviadores del Chaco - Edificio WTC – Torre 4 – Piso 17 Tel.: 595-21 237 6991 www.puentenet.com.py
Sistema de Liquidación y Compensación	A través del Agente de Pago designado por la BVPASA para la realización de los débitos y créditos en las cuentas de liquidación habilitadas en el Banco Itaú y de acuerdo a lo establecido en el Contrato de Compensación y Liquidación suscripto con la BVPASA.

La Comisión Nacional de Valores no se pronuncia sobre la calidad de los valores ofrecidos como inversión ni sobre la solvencia del emisor. La información contenida en este prospecto marco es de responsabilidad exclusiva del emisor. El inversionista deberá evaluar la conveniencia de la adquisición de los valores a ser emitidos, teniendo presente que el o los únicos responsables del pago de los valores son el emisor y quienes resulten obligadas a ello. La documentación relacionada con el presente Programa de Emisión es de carácter público y se encuentra disponible para su consulta en la Comisión Nacional de Valores, la Bolsa de Valores y Productos de Asunción S.A. PUENTE Casa de Bolsa S.A. y Rieder & Cía. S.A.C.I.



SIEMENS

MANITSA

UNIFY

Rieder Internet

RIEDERUSADOS

RIEDER & CIA S.A.C.I.

Página 6 de 46

Leyenda para el Inversorista

Señor Inversorista: Antes de efectuar su inversión, Usted debe informarse cabalmente de la situación financiera de la sociedad emisora y deberá evaluar la conveniencia de la adquisición de estos valores, teniendo presente que el único responsable del pago de los documentos son el emisor y quienes resulten obligados a ellos. El Intermediario deberá proporcionar al inversionista la información contenida en el prospecto presentado con motivo de la solicitud e inscripción al Registro de Valores, antes de que efectúe su inversión.

La documentación relacionada con el presente Programa de Emisión es de carácter público y se encuentra disponible para su consulta en la Comisión Nacional de Valores, la Bolsa de Valores y Productos de Asunción S.A., Puente Casa de Bolsa S.A. y RIEDER & Cia. S.A.C.I.

Datos de la CNV

Dirección: Avda. Aviadores del Chaco N° 1669 c/ Avda. San Martín
Asunción - Paraguay
Teléfono: 595-21 606 055
Correo Electrónico: cnv@cnv.gov.py
Sitio Web: www.cnv.gov.py

Datos de la BVPASA

Dirección: 15 de Agosto N° 640
Asunción - Paraguay
Teléfono: 595-21 442 445
Correo Electrónico: relaciones@bvpasa.com.py
Sitio Web: www.bvpasa.com.py

Datos de PUENTE Casa de Bolsa S.A.

Dirección: Avda. Aviadores del Chaco N° 2050. Edificio WTC, Torre 4 - Piso 17
Asunción - Paraguay
Teléfono: 595-21 237 6991
Correo Electrónico: info@puentenet.com.py
Sitio Web: www.puentenet.com.py

Datos de RIEDER & CIA. S.A.C.I.

Dirección: Avda. Artigas N° 1945 e/ Altos y Central
Asunción - Paraguay
Teléfono: 595-21 214-114
Correo Electrónico: rieder@rieder.com.py
Sitio Web: www.rieder.com.py

RIEDER & CIA S.A.C.I.
Página 7 de 46

Glosario de Términos y Abreviaturas

DEFINICIONES

1. Custodia: consiste en el resguardo, a cargo de la Bolsa, de los Títulos Globales emitidos por el Emisor y que corresponden a cada una de las Series que conforman el Programa de Emisión Global. La custodia se realiza bajo los términos establecidos en el Reglamento del SEN de la Bolsa.
2. Desmaterialización: eliminación de circulación de títulos físicos. En su reemplazo, el emisor emite un Título Global representativo de cada una de las Series que conforman el Programa de Emisión Global.
3. Emisión: es el monto global emitido en una moneda determinada.
4. Programa de Emisión Global: emisión mediante la cual una entidad estructura con cargo a un monto global la realización de varias emisiones a través de Series.
5. Series: conjunto de títulos emitidos con idénticas características dentro de cada una de las mismas, instrumentadas en un solo título global representativo de la serie. Las series pueden ser emitidas hasta alcanzar el monto total del Programa de Emisión Global registrado. Las emisiones de Series son correlativas por moneda y deben reunir las características establecidas en el Reglamento Operativo del SEN. El registro de cada serie que conforma el Programa de Emisión Global se realiza a través de la Bolsa, con un complemento de prospecto.
6. Título Global de la Serie: corresponde al título emitido por el emisor vinculado a cada una de las Series que conforman el Programa de Emisión Global. El contenido del mismo debe ajustarse a los términos establecidos en el Reglamento Operativo del SEN.

ABREVIATURAS

- | | |
|------------|---|
| 1. CNV: | Comisión Nacional de Valores |
| 2. BVPASA: | Bolsa de Valores y Productos de Asunción S.A. |
| 3. PEG: | Programa de Emisión Global |
| 4. SEN: | Sistema de Negociación Electrónica |

RIEDER & CIA S.A.S.I.
Página 8 de 46



PARTE I

INFORMACIÓN SOBRE EL PROGRAMA DE EMISIÓN

RIEDER & CIA S.A.C.I.
Página 9 de 46



SIEMENS

VAUXDA

UNIFY

Rieder

Internet

RIEDERUSADOS

RIEDER & CIA.

Antecedentes

1.1. Aprobación del Programa de Emisión Global por parte de la sociedad según Acta de Directorio N° 1737 de fecha 15 de Julio de 2019 (véase adjunto).

1.2. Registro del Programa de Emisión Global en la CNV según Resolución N° XX de fecha XX de XXXX de 2019 (véase adjunto).

Características Generales del Programa

2.1. Denominación del Programa de Emisión	Programa de Emisión Global G3
2.2. Moneda	Guaraníes
2.3. Monto Total del Programa de Emisión	G. 12.000.000.000.- (Guaraníes Doce Mil Millones)
2.4. Tipo de Título a Emitir	Bonos
2.5. Corte Mínimo	G. 1.000.000.- (Guaraníes Un Millón)
2.6. Bolsa en la cual se Inscribirá el Programa de Emisión	Bolsa de Valores y Productos de Asunción S.A. (BVPASA)
2.7. Forma de Representación de los Títulos-Valores	Título Global por cada Serie emitida que conforma este Programa de Emisión Global y cuyo contenido se halla ajustado a los términos establecidos en el Reglamento Operativo del Sistema Electrónico de Negociación (SEN). Este Título otorga acción ejecutiva y se emitirá a nombre de la BVPASA y quedará depositado en la BVPASA quien actuará de custodio para los inversionistas, con arreglo a las disposiciones reglamentarias aplicables.
2.8. Custodia	La BVPASA custodia el Título Global de acuerdo a los términos establecidos en el reglamento del SEN.
2.9. Destino de los Fondos	Captación de capital operativo a menores costos y mayores plazos para su utilización en la adquisición y comercialización de los productos que representa y reestructuración de las obligaciones de corto plazo, conforme al siguiente esquema: Entre 70% al 85% para re-estructuración de obligaciones de corto plazo por largo plazo y del 15 al 30% para captación de capital operativo
2.10. Agente Organizador/Colocador	PUENTE Casa de Bolsa S.A. Avda. Aviadores del Chaco Edificio WTC – Torre 4 – Piso 17 Tel.: 595-21 237 6991 www.puentenet.com.py



SIEMENS



UNIFY



RIEDERINTERNET

RIEDERUSADOS

RIEDER & CIA S.A.C.I.

Página 10 de 46

RIEDER & CIA.

Características Generales del Programa (cont.)

2.11. Lugar y Forma de Pago	A través del Agente de Pago designado por la BVPASA para la realización de los débitos y créditos en las cuentas de liquidación habilitadas de los intermediarios de Valores para pagos a sus Comitentes de los montos afectados y declarados en el título global de cada serie a ser suscripto.
2.12. Representante de Obligacionista	PUENTE Casa de Bolsa S.A. con las facultades previstas en la Ley 5810, en el Código Civil y en la Resolución CNV CG N° 1/19. Esta designación es sin perjuicio de cambio por parte de los obligacionistas (Inversionistas), en cuyo caso la sociedad reconocerá al nuevo representante designado por los mismos.
2.13. Rescate Anticipado	No está previsto el rescate anticipado
2.14. Tasas de Interés, Plazos, Pago de Capital, Pago de Intereses	A ser definidos en cada Serie a ser emitida dentro del marco del presente Programa
2.15. Garantía	Garantía Quirografaria
2.16. Calificación de Riesgo	Calificación: pyBBB Tendencia: Estable Calificadora de Riesgos: Solventa S.A. Calificadora de Riesgos Fecha Corte de la Calificación: 30 de junio de 2019. Fecha de la Calificación: 16 de setiembre de 2019.

RIEDER & CÍA. S.A.C.I.	CALIFICACIÓN LOCAL	
	EMISIÓN	TENDENCIA
PROGRAMA DE EMISIÓN GLOBAL G3	pyBBB	ESTABLE
PROGRAMA DE EMISIÓN GLOBAL USD4	pyBBB	ESTABLE

Corresponde a aquellos instrumentos que cuentan con una suficiente capacidad de pago del capital e intereses en los términos y plazos pactados, pero ésta es susceptible de debilitarse ante posibles cambios en el emisor, en la industria a que pertenece o en la economía.

Solventa incorpora en sus procedimientos el uso de signos (+/-), entre las escalas de calificación AA y B. El fundamento para la asignación del signo a la calificación final de la Solvencia está incorporado en el análisis global del riesgo, advirtiéndose una posición relativa de menor (+) o mayor (-) riesgo dentro de cada categoría, en virtud de su exposición a los distintos factores y de conformidad con metodologías de calificación de riesgo.

NOTA: "La calificación de riesgo no constituye una sugerencia o recomendación para comprar, vender o mantener un valor, un aval o garantía de una emisión o su emisor, sino un factor complementario para la toma de decisiones". El informe de calificación no es el resultado de una auditoría realizada a la entidad por lo que Solventa no garantiza la veracidad de los datos ni se hace responsable de los errores u omisiones que los datos pudieran contener, ya que la información manejada es de carácter público o ha sido proporcionada por la entidad de manera voluntaria. La metodología y los procedimientos de calificación de riesgo se encuentran establecidos en los manuales de Solventa Calificadora de Riesgo, las mismas se encuentran disponibles en nuestra página en internet. Las categorías y sus significados se encuentran en concordancia con lo establecido en la Resolución CNV CG N° 1/19, las mismas se encuentran disponibles en nuestra página en internet. Mayor información sobre esta calificación en: www.solventa.com.py

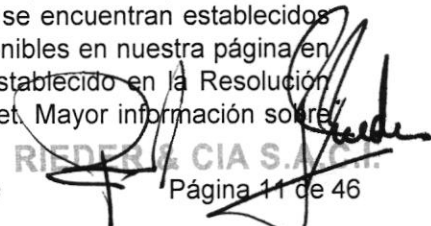

 RIEDER & CIA S.A.C.I.

PARTE II

INFORMACIÓN SOBRE EL EMISOR



RIEDER & CIA S.A.C.I.

Página 12 de 46



1. Información General

- 1.1. Denominación: RIEDER & CIA. S.A.C.I.
- 1.2. Naturaleza Jurídica: Sociedad Anónima Comercial e Industrial
- 1.3. RUC: 80002612-8
- 1.4. Dirección: Avda. Artigas N° 1945 e/ Altos y Central
Asunción - Paraguay
Teléfono/Fax: (595-21) 214 114 / 212 021
Correo Electrónico: rieder@rieder.com.py
Página Web: www.rieder.com.py
- 1.5. Actividad Principal: Importaciones, representaciones y servicios
- 1.5.1 Actividades Secundarias: Construcción de Proyectos de Servicios públicos; comercio al por menor de vehículos automotores usados; mantenimiento y reparación mecánica de vehículos; comercio de partes, piezas y accesorios nuevos y usados para vehículos automotores; telecomunicaciones.

1.6. Año de Inicio de Operaciones, duración de la sociedad, fecha de inscripción en el Registro Público de Comercio (constitución y modificaciones): "Rieder & Compañía" Sociedad Anónima, Comercial e Industrial fue constituida por Escritura Pública pasada ante el Escribano Don Saúl Martínez Fretes, en fecha 2 de junio de 1964, habiéndose aprobado los mismos y reconocida su personería jurídica por Decreto del Poder Ejecutivo de la Nación N° 5880 de fecha 30 de junio de 1964 e inscripto en el Registro Público de Comercio. Los estatutos vigentes de la sociedad constan en Escritura Publica N° 418 de fecha 13 de mayo 1996, inscripta en el Registro de Personas Jurídicas y Asociaciones bajo el N° 302 de fecha 1° de julio de 1996 y en el Registro Publico de Comercio bajo el N° 662 en fecha 12 de julio de 1996. Según Escritura Publica N° 88 de fecha 23 de junio de 1999, por acta de asamblea general extraordinaria N° 37 de fecha 20 de abril de 1999, fue aprobado el aumento del capital autorizado a Gs. 60.000.000.000, el cual se encuentra totalmente integrado. Asimismo según Escritura Publica N° 73 de fecha 23 de noviembre de 2004, por acta de asamblea general extraordinaria N° 44 de fecha 05 de noviembre de 2004, fue aprobado el aumento del capital social a Gs. 83.000.000.000, el cual se encuentra totalmente integrado. De la misma forma, a través de la mencionada escritura, se ha realizado las modificaciones de los estatutos sociales a los efectos de adecuarlo a las normas legales del Mercado de Valores, y de esa forma permitir a la empresa realizar oferta pública de valores con el fin de captar recursos financieros para capital operativo, proyectos e inversiones. La Sociedad tendrá una duración de cincuenta (50) años contados a partir del día en que la modificación de los estatutos sociales sean registrados en los correspondientes Registros Públicos, pudiendo ser prorrogado su término o anticiparse su disolución por resolución de la Asamblea General de Accionistas. Por Acta de Asamblea General Extraordinaria N°51 de fecha 21 de abril de 2010, fue aprobado el aumento del capital social a Gs. 125.000.000.000. El capital social se encuentra totalmente integrado. Según Escritura Pública N° 107 de fecha 11 de junio de 2013, por Acta de Asamblea General Extraordinaria N°55 de fecha 30 de abril de 2013, fue aprobado el aumento del capital social a Gs. 250.000.000.000., el cual se encuentra totalmente integrado. Según Escritura Pública N° 136 de fecha 11 de noviembre de 2016, por acta de asamblea general extraordinaria N° 59 de fecha 27 de abril de 2016, fue aprobado el aumento del capital social a Gs. 310.000.000.000, el cual se encuentra totalmente integrado. Según Escritura Publica N° 59 de fecha 19 de Setiembre de 2017, fue aprobado el aumento del capital social a Gs. 650.000.000.000 el cual se encuentra integrado en G. 476.000.000.000 según Acta de Asamblea N°63 de fecha 27 de Abril de 2018.



SIEMENS

VAUXDA

UNIFY

Rieder Internet

RIEDERUSADOS

Página 13 de 46

RIEDER & CIA.

1. Información General (cont.)

1.7. Breve Reseña Histórica de la Sociedad

Fundada en el año 1934, en Asunción, por Don Francisco Rieder bajo el nombre de "La Química Técnica FRANCISCO RIEDER & CIA".

Inició sus actividades comerciales con la importación de papeles y artículos de laboratorio de Europa. En 1951, obtuvo la representación del grupo VOLVO de Suecia en forma exclusiva para el Paraguay.

En 1954, asume la representación de SIEMENS AG de Alemania. En 1964 fue transformada en Sociedad Anónima con el nombre de "RIEDER & CIA. S.A.C.I.", y cumple actualmente 82 años de existencia.

En 1983 y tras la fusión de las fábricas de tractores VOLVO de Suecia con la VALMET de Finlandia, toma la representación de la VALMET DO BRASIL, para el Paraguay, actualmente con el nombre de VALTRA.

En 1991 se firma contrato de representación con RENAULT y en 1993 incorpora las moto niveladoras CHAMPION a su línea de representaciones.

A partir del 01 de julio del año 2005, se inicia la representación y distribución de sembradoras y Plantadoras KUHN METASA.

Cuenta actualmente con un Capital social 650.000.000.000, y un capital suscrito e integrado de Gs. 476.000.000.000. Entre sus principales Activos, cuenta con 5 locales en Asunción, siendo destinados 2 de ellos a depósitos, y los otros 3, a ventas, servicios, talleres y administración.

Cuenta además con una sucursal en Ciudad del Este, Katuete, Cambyreta, Santa Rita, Loma Plata y con más de 30 Agencias de Ventas y Talleres Autorizados para maquinarias en todo el país.

En noviembre del 2004, Rieder & Compañía SACI modifica sus estatutos sociales para ajustarse a los requerimientos de la Ley de Mercado de Valores y de esa manera ha solicitado su inscripción en los Registros Públicos de la Comisión Nacional de Valores, como Sociedad Emisora, dando así un paso más hacia adelante.

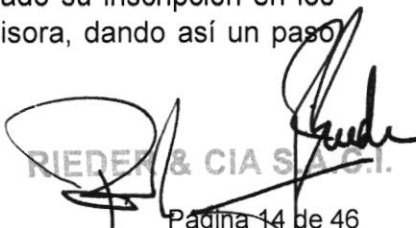

RIEDER & CIA S.A.C.I.
Página 14 de 46

RIEDER & CIA.

1. Información General (cont.)

1.7. Breve Reseña Histórica de la Sociedad (cont.)

RIEDER & CIA. S.A.C.I. se enorgullece de representar en Paraguay una diversidad de productos de muy prestigiosas marcas que cuentan con renombre mundial. Todas ellas son reconocidas a lo largo y ancho del planeta por su alta calidad y excelente desempeño, así como por el liderazgo que ejercen en su ramo. Más de seis décadas de incansable labor han rendido sus frutos. Actualmente **RIEDER & CIA. S.A.C.I.** es representante exclusivo para el Paraguay de:

- Representante exclusivo desde 1951 del Grupo VOLVO de Suecia, Brasil y E.E.U.U. Para camiones, automóviles, máquinas para movimiento de suelo y motores industriales. Ventas y Servicios.



- Representa desde 1991 a la marca RENAULT de Argentina y Francia para ventas y servicios de sus automóviles de paseo y utilitarios.



- Desde 1954 RIEDER tiene la representación exclusiva del Grupo Siemens en Paraguay, en las áreas de Energía y Telecomunicaciones.

SIEMENS



- Representante exclusivo en Paraguay desde 1983 de la firma VALTRA-VALMET DO BRASIL S.A., para tractores, ventas y Servicios.

VALTRA



RIEDER & CIA S.A.C.I.

Página 15 de 46



SIEMENS

VALTRA

UNIFY

Rieder Internet

RIEDERUSADOS

1. Información General (cont.)

1.7. Breve Reseña Histórica de la Sociedad (cont.)

- Rieder Internet, Inició sus actividades en 1997, actualmente es líder en calidad de servicios orientados a empresas y conexiones domiciliarias.

Rieder Internet

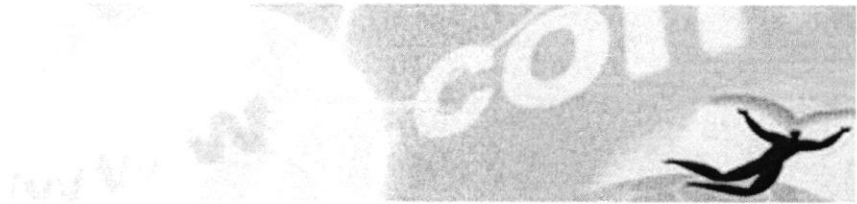

RIEDER USADOS

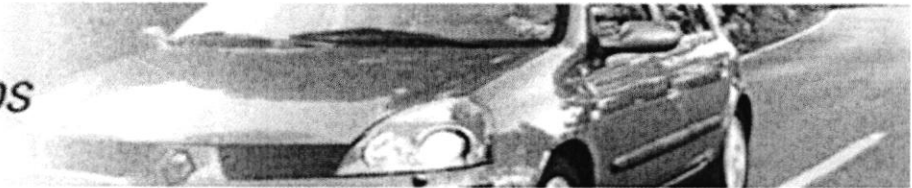

Este compromiso asumido se traduce en un excelente servicio, una amena atención al cliente y la seguridad de contar permanentemente con repuestos y servicio técnico de alto nivel profesional.

RIEDER & CIA S.A.C.I.
Página 16 de 46



SIEMENS

VANTRA

UNIFY

Rieder Internet

RIEDER USADOS

RIEDER & CIA.

1. Información General (cont.)

1.8. Composición Accionaria al 30/06/19

El Capital Social (de acuerdo al Artículo 5° de los Estatutos Sociales) es de G. 476.000.000.000.- (Guaraníes Cuatrocientos Setenta y Seis Mil Millones), representado por 476.000 acciones ordinarias de G. 1.000.000.- de valor nominal cada una.

Capital Emitido: G. 650.000.000.000.-
Capital Suscrito G. 476.000.000.000.-
Capital Integrado G. 476.000.000.000.-
Valor Nominal de las Acciones: G. 1.000.000.-

ACCIONISTA	Cantidad Acciones	Clase	Cantidad de Votos	% de los Votos	Importe Suscrito	Importe Integrado	% del capital
Francisco Javier Rieder Celle	95.138	Ordinaria	95,138	19,99	95.138.000.000	95.138.000.000	19,99
Juan Rodolfo Rieder Celle	95.138	Ordinaria	95,138	19,99	95.138.000.000	95.138.000.000	19,99
Carlos Enrique Rieder Celle	95.138	Ordinaria	95,138	19,99	95.138.000.000	95.138.000.000	19,99
Hilda Judith Rieder Celle	95.138	Ordinaria	95,138	19,99	95.138.000.000	95.138.000.000	19,99
Jorge Oscar Rieder Celle	95.138	Ordinaria	95,138	19,99	95.138.000.000	95.138.000.000	19,99
Helga Francisca Rieder Vda. de Carrasco	46	Ordinaria	46	0,01	46.000.000	46.000.000	0,01
Oscar Ricardo Forster	172	Ordinaria	172	0,04	172.000.000	172.000.000	0,04
Hans Herman Gehre Hansens	46	Ordinaria	46	0,01	46.000.000	46.000.000	0,01
Gertrudis Bendlin Vda. de Wagner	46	Ordinaria	46	0,01	46.000.000	46.000.000	0,01
TOTAL	476.000			100%	476.000.000.000	476.000.000.000	100%

Los accionistas con más del 10% del capital y más del 10% de los votos son:

ACCIONISTA	% DEL CAPITAL TOTAL
Francisco Javier Rieder Celle	19,99%
Juan Rodolfo Rieder Celle	19,99%
Carlos Enrique Rieder Celle	19,99%
Hilda Judith Rieder Celle	19,99%
Jorge Oscar Rieder Celle	19,99%

ACCIONISTA	% DE LOS VOTOS
Francisco Javier Rieder Celle	19,99%
Juan Rodolfo Rieder Celle	19,99%
Carlos Enrique Rieder Celle	19,99%
Hilda Judith Rieder Celle	19,99%
Jorge Oscar Rieder Celle	19,99%

RIEDER & CIA S.A.C.I.
Página 17 de 46

1. Información General (cont.)

1.9. Entidades Financieras con los cuales opera la sociedad:

- Banco Nacional de Fomento
- Banco Do Brasil
- Banco Continental S.A.E.C.A.
- BBVA Paraguay S.A.
- Banco Amambay S.A.
- Banco Itaú Paraguay S.A.
- Sudameris Bank S.A.E.C.A.
- Banco Regional S.A.E.C.A.
- Banco de la Nación Argentina
- Banco Atlas S.A.
- Banco Familiar S.A.E.C.A.
- Banco GNB Paraguay S.A.
- Banco Itapua S.A.E.C.A.
- Bancop S.A.
- Financiera El Comercio S.A.E.C.A.
- Financiera Rio S.A.
- TU Financiera S.A.
- Visión Banco S.A.E.C.A.
- Solar S.A. Ahorro y Finanzas.
- Interfisa Banco S.A.E.C.A.
- Finlatina S.A. de Finanzas

RIEDER & CIA S.A.C.I.
Página 18 de 46

2. Estructura Organizacional

2.1. Organigrama

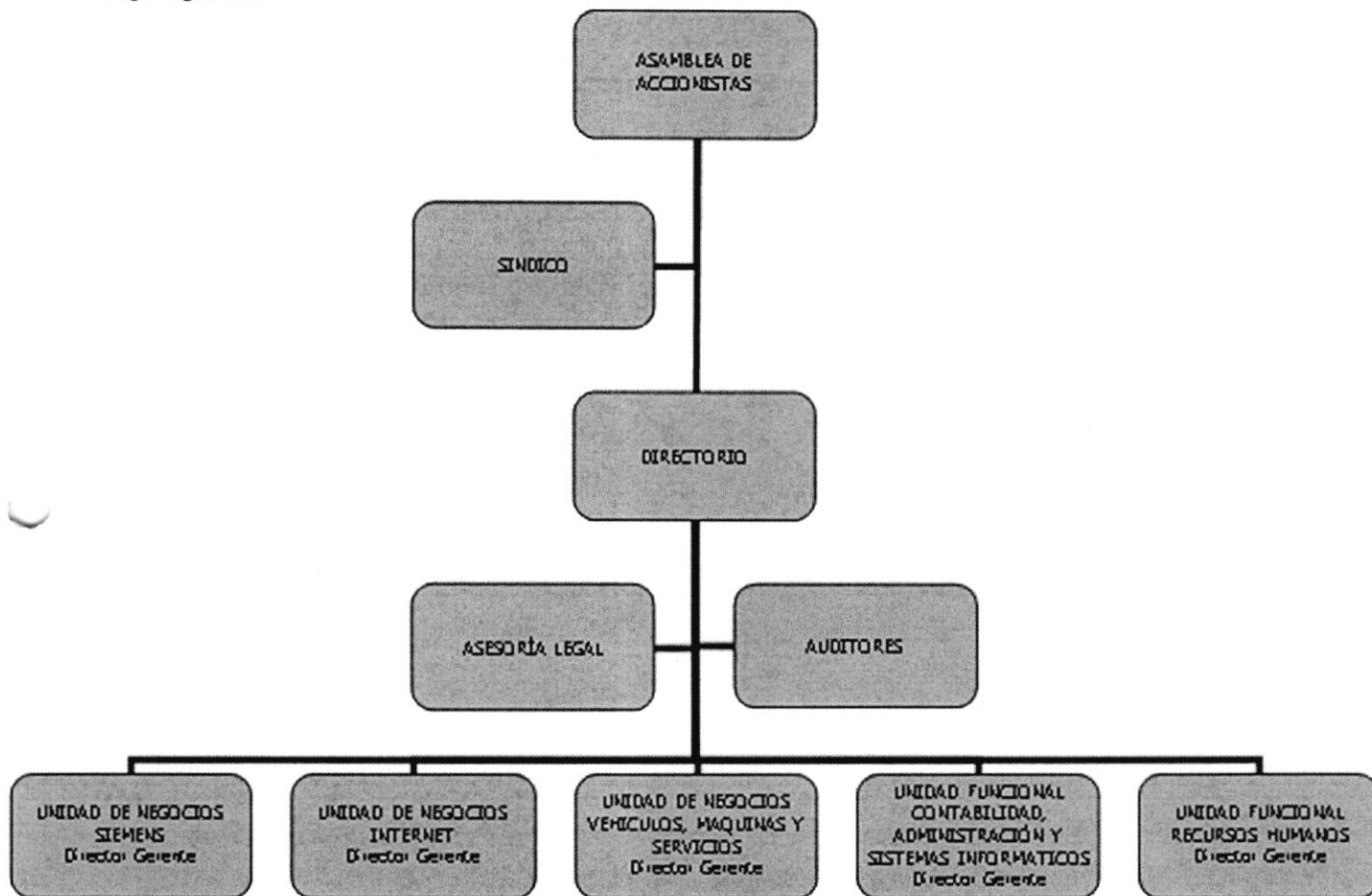

La composición del nuevo Directorio de RIEDER & CIA SACI fue conformada en Asamblea General Ordinaria de Accionista N° 63 de fecha 27/04/2018. La designación del Síndico Titular y Suplente fue conformada en la Asamblea General Ordinaria de Accionistas N° 65 de Fecha 26/04/19.

MIEMBROS DEL DIRECTORIO DE RIEDER & CIA. S.A.C.I.

Presidente: Juan Rodolfo Rieder Celle
Vice presidente: Francisco Javier Rieder Celle
Director: Carlos Enrique Rieder Celle
Director: Jorge Oscar Rieder Celle
Directora: Hilda Judith Rieder Celle
Síndico Titular: Lic. Gerd H. Thiede
Síndico Suplente: Sr. Mauro Leiva

Apoderado: Lic. Salvador Maldonado

RIEDER & CIA S.A.C.I.
Página 19 de 46

2. Estructura Organizacional (cont.)

2.2. Directores, Síndicos y Ejecutivos

Juan Rodolfo Rieder Celle I Presidente

Fecha de Nacimiento: 30/01/1953
Nacionalidad: Paraguaya
Estado Civil: Viudo

Estudios Cursados

1960-1965 Primaria. Colegio Goethe, Asunción – Paraguay
1966-1971 Secundaria. Colegio Goethe, Asunción – Paraguay
1972-1976 Administración de Empresas. Universidad Católica Nuestra Señora de la Asunción
1977-1978 Maestría en Administración de Empresas. N.T.S.U. (North Texas State University)

Idiomas: Español, Alemán e Inglés

Actividades Comerciales

RIEDER & CIA. S.A.C.I. Presidente (Miembro del Directorio desde 1986 a la fecha)
Pto. Max. S.A.G.I.C. Presidente (Miembro del Directorio desde 1976 a la fecha)
Maxi Vigas S.A. Presidente (Miembro del Directorio desde 2002 a la fecha)
E-Life S.A. Presidente (Miembro del Directorio desde 2003 a la fecha)
CITSA Director (Miembro del Directorio desde 1996 a la fecha)
CPC S.A. Director (Miembro del Directorio desde 1997 a la fecha)

Actividades Gremiales

- Diez años como Director de la Asociación Rural del Paraguay, Regional Alto Chaco

RIEDER & CIA S.A.C.I.
Página 20 de 46



SIEMENS



UNIFY



RIEDER

RIEDERUSADOS

2. Estructura Organizacional (cont.)

2.2. Directores, Síndicos y Ejecutivos (cont.)

Francisco Javier Rieder Celle I Vice-Presidente

Fecha de Nacimiento: 10/12/1949
Nacionalidad: Paraguaya
Estado Civil: Casado

Estudios Cursados

1963-1968 Bachiller Humanístico. Colegio Goethe, Asunción – Paraguay
1969-1979 Electrónica en la Universidad Técnica de Berlín

Idiomas: Español, Alemán e Inglés

Actividades Laborales

1977 – 1978 Experiencia de Trabajo en los Departamentos en RIEDER & CIA. S.A.C.I.
1979 – Actual Director Gerente. Área de Electricidad, en RIEDER & CIA. S.A.C.I., activando las representaciones del Grupo Siemens en el Paraguay

Actividades Comerciales

RIEDER & CIA. S.A.C.I	Vice Presidente (Miembro del Directorio desde 1986 a la fecha)
Pto. Max S.A.G.I.C.	Vicepresidente (Miembro del Directorio desde 1979 a la fecha)
CITSA	Director (Miembro del Directorio desde 1996 a la fecha)
CPC S.A.	Director (Miembro del Directorio desde 1997 a la fecha)
E-Life S.A.	Director (Miembro del Directorio desde 2003 a la fecha)
Maxi Vigas S.A.	Director (Miembro del Directorio desde 2002 a la fecha)

Actividades Gremiales

- Cuatro años como miembro activo del Directorio del Centro de Importadores del Paraguay (2 años en carácter de Secretario)
- Cuatro años como miembro del Directorio de la Cámara de Comercio Paraguayo – Alemana.

RIEDER & CIA S.A.C.I.
Página 21 de 46

2. Estructura Organizacional (cont.)

2.2. Directores, Síndicos y Ejecutivos (cont.)

Carlos Enrique Rieder Celle I Director

Fecha de Nacimiento: 22/12/1957
Nacionalidad: Paraguaya
Estado Civil: Casado

Estudios Cursados

1963-1976 Bachiller Humanístico. Colegio Goethe, Asunción-Paraguay
1976 Siete meses Bachillerato Pasivo en Bremen-Alemania

1979-1982 Estudio de Comercio Industrial en Siemens AG, Alemania

1990 Maestría en Administración de Empresas

Idiomas: Español, Alemán e Inglés

Actividad Laboral

CITSA	Presidente (Miembro del Directorio desde 1996 a la fecha)
Rieder & Cia. S.A.CI	Director (Miembro del Directorio desde 1990 a la fecha)
CPC S.A.	Director (Miembro del Directorio desde 1997 a la fecha)
Pto. Max S.A.G.I.C.	Director (Miembro del Directorio desde 1990 a la fecha)
Maxi Vigas S.A.	Director (Miembro del Directorio desde 2002 a la fecha)
Consulado de Suecia	Cónsul General Honorario (Desde el 29/10/92 hasta el 31/07/2016)

Condecoración

- Condecorado con la Estrella Polar por el Gobierno de Suecia

RIEDER & CIA S.A.CI.
Página 22 de 46



SIEMENS



UNIFY



Internet

RIEDERUSADOS

2. Estructura Organizacional (cont.)

2.2. Directores, Síndicos y Ejecutivos (cont.)

Jorge Oscar Rieder Celle | Director

Fecha de Nacimiento: 15/02/1962
Nacionalidad: Paraguaya
Estado Civil: Divorciado

Estudios Cursados

1978-1980 Bachiller Humanístico. Colegio Goethe, Asunción-Paraguay
1984-1988 Estudio Universitario. Ingeniería Civil. Universidad Federal de Río de Janeiro – Brasil
1989-1991 Maestría en Administración de Empresas INCAE-UCA (Universidad Católica Nuestra Señora de la Asunción)

Idiomas: Español, Portugués, Alemán e Inglés (Nivel Medio)

Experiencia Laboral

RIEDER & CÍA S.A.C.I. Director

Actividades Comerciales

Maxi Vigas S.A. Vicepresidente (Miembro del Directorio desde 2002 a la fecha)
RIEDER & CIA. S.A.C.I. Director (Miembro del Directorio desde 1994 a la fecha)
CITSA Director (Miembro del Directorio desde 1996 a la fecha)
CPC S.A. Director (Miembro del Directorio desde 1997 a la fecha)
Pto. Max S.A.G.I.C. Director (Miembro del Directorio desde 1991 a la fecha)

Actividad Gremial

- Cinco años como Miembro de la Cámara del Automotor (CADAM).

RIEDER & CIA S.A.C.I.
Página 23 de 46



SIEMENS



UNIFY



Internet

RIEDERUSADOS

2. Estructura Organizacional (cont.)

2.2. Directores, Síndicos y Ejecutivos (cont.)

Hilda Judith Rieder Celle | Directora

Fecha de Nacimiento: 15/02/1962
Nacionalidad: Paraguaya
Estado Civil: Soltera

Estudios Cursados

1978-1980 Bachiller Humanístico. Colegio Goethe, Asunción – Paraguay
1981-1987 Estudio Universitario. Psicología Laboral, Universidad Católica Nuestra Señora de la Asunción

1998 (2 meses) Gerencia de Recursos Humanos. Universidad Americana

Idiomas: Español, Alemán, Inglés y Francés

Actividades Comerciales

RIEDER & CIA. S.A.C.I. Directora (Miembro del Directorio desde 1994 a la fecha)
CITSA Directora (Miembro del Directorio desde 1996 a la fecha)
CPC S.A. Directora (Miembro del Directorio desde 1997 a la fecha)
Pto. Max S.A.G.I.C. Directora (Miembro del Directorio desde 1991 a la fecha)
Postillón S.A. Directora (Miembro del Directorio desde 2006 a la fecha)
Maxi Vigas S.A. Directora (Miembro del Directorio desde 2002 a la fecha)
Consulado de Suecia Vice Cónsul Honoraria (Desde el 29/10/1992 hasta el 25/07/2016)
Consulado de Suecia Consul General Honoraria (Desde el 25/07/2016 a la fecha)

RIEDER & CIA S.A.C.I.
Página 24 de 46

2. Estructura Organizacional (cont.)

2.2. Directores, Síndicos y Ejecutivos (cont.)

Lic. Gerd Hellmuth Thiede Friesen I Síndico Titular

Fecha de Nacimiento: 24 de Febrero de 1955
Nacionalidad: Paraguaya
Estado Civil: Divorciado

Estudios Cursados

1973 Colegio Goethe. Bachiller en Administración y Contabilidad
1978 Universidad Católica Nuestra Señora de la Asunción. Título obtenido: Lic. En Administración de Empresas

Actividades Comerciales

1973-2002 ALBATROS S.A. – Director
1973-2007 MATRO S.A.I.C. – Director
2001 a la fecha MAXI VIGAS S.A. – Director-Gerente
2015 RIEDER & CIA S.A.C.I. - Síndico Suplente
2016 a la fecha RIEDER & CIA S.A.C.I. - Síndico Titular

Otras Actividades

- Miembro del Consejo FEPAMA – 1993 – 2013. desde 2014 hasta la fecha Vocal.
- Miembro del Comité Olímpico Paraguayo 2013.
- Vicepresidente Federación Paraguaya de Remo 2000 – 2013.
- Presidente de la Federación Paraguaya de Remo 2013 hasta la fecha
- Secretario Tesorero de la Confederación Sudamericana de Remo

RIEDER & CIA S.A.C.I.
Página 25 de 46



SIEMENS

VAUXDA

UNIFY

Rieder internet

RIEDERUSADOS

2. Estructura Organizacional (cont.)

2.2. Directores, Síndicos y Ejecutivos (cont.)

Sr. Mauro Ramón Leiva I Síndico Suplente

Fecha de Nacimiento: 13 de Febrero de 1957
Nacionalidad: Paraguaya
Estado Civil: Casado

Estudios Cursados

Colegio Vicente Ignacio Iturbe
Escuela Superior de Administración de Empresas (ESAE)

Actividades Comerciales

1976-2012 PUERTO MAX S.A.G.I.C. - Jefe Administrativo
2012- a la fecha PUERTO MAX S.A.C.I. – Jefe de logística

RIEDER & CIA S.A.C.I.
Página 26 de 46

2. Estructura Organizacional (cont.)

2.2. Directores, Síndicos y Ejecutivos (cont.)

Salvador Ramón Maldonado Díaz | Gerente General y Apoderado

Fecha de nacimiento: 18 de marzo de 1956
Estado civil: Casado
Nacionalidad: Paraguaya

Estudios cursados

Postgrado

Universidad del Cono Sur de las Américas, EDAN (Py) junto con la Universidad Católica de Valparaíso, Chile (1 año académico). Título obtenido: Post Grado en Contabilidad y Finanzas

Universitario

Universidad Católica de Asunción. Título obtenido: Licenciado en Ciencias Contables

Seminarios y cursos

Participó en numerosos seminarios y cursos de capacitación en Contabilidad, Finanzas, Auditoría, Administración de empresas y Tributación.

Actividad docente

Dictó cursos en la Universidad Nacional de Asunción. En la Universidad Comunera actuó como docente.

Experiencia Laborales

RIEDER & CIA. S.A.C.I.

Desde mayo de 1993 se desempeñó como Contador General. A partir de noviembre de 2015 en el cargo de Gerente General de la Unidad de Servicios Compartidos (USC) / Apoderado

TRANS LUMBER S.A.

Desde 1976 hasta abril de 1993

Cargo desempeñado: Gerente Administrativo y Contable / Apoderado

CARLOS CASADO S.A.

Desde 1973 hasta 1975

Cargo desempeñado: Dpto. de Contabilidad y Costos industriales.

OTROS

Asesoría y Sindicatura de varias empresas

RIEDER & CIA S.A.C.I.

Página 27 de 46

2. Estructura Organizacional (cont.)

2.3. Remuneración y Bonificaciones a Directores y Ejecutivos:

Tipo de Función	Remuneración Anual en G.
Directores	1.313.000.000
Altos Funcionarios	1.200.000.000

2.4. Número de Empleados y Sindicados

Cantidad de Empleados al 30/06/19:

461

Cantidad de Sindicatos al 30/06/19:

no posee sindicatos

RIEDER & CIA S.A.C.I.

Página 28 de 46

RIEDER & CIA.

3. Vinculaciones

3.1. Vinculación por Acciones

No posee

3.2. Vinculación de Directores y Altos Funcionarios (por acciones y cargos)

Nombres y Apellidos	RIEDER & CIA.			C.P.C. S.A.			PUERTO MAX S.A.G.I.C.		
	Cargo	Accionista	%	Cargo	Accionista	%	Cargo	Accionista	%
Juan Rodolfo Rieder Celle	Presidente	Sí	19,99	Director	Sí	20,00	Presidente	Sí	20,00
Francisco Javier Rieder Celle	Vicepresidente	Sí	19,99	Director	Sí	20,00	Vicepresidente	Sí	20,00
Jorge Oscar Rieder Celle	Director	Sí	19,99	Director	Sí	20,00	Director	Sí	20,00
Carlos Enrique Rieder Celle	Director	Sí	19,99	Presidente	Sí	20,00	Director	Sí	20,00
Hilda Judith Rieder Celle	Director	Sí	19,99	Director	Sí	20,00	Director	Sí	20,00
Matilde Vda. de Rieder	Presidenta Honoraria	No	-	-	-	-	-	-	-

Nombres y Apellidos	CITSA			MAXI VIGAS S.A.			E-LIFE PARAGUAY S.A.		
	Cargo	Accionista	%	Cargo	Accionista	%	Cargo	Accionista	%
Juan Rodolfo Rieder Celle	Director	Sí	4,53	Presidente	Sí	18,99	Presidente	Sí	20,00
Francisco Javier Rieder Celle	Director	Sí	4,53	Director	Sí	18,99	Director	Sí	20,00
Jorge Oscar Rieder Celle	Director	Sí	4,53	Vicepresidente	Sí	18,99	-	Sí	20,00
Carlos Enrique Rieder Celle	Presidente	Sí	4,53	Director	Sí	18,99	Director	Sí	20,00
Hilda Judith Rieder Celle	Director	Sí	4,53	Director	Sí	19,01	-	Sí	20,00
RIEDER & CIA. S.A.C.I.		Sí	77,35						

Nombres y Apellidos	NOVAVIDA S.A.		
	Cargo	Accionista	%
Juan Rodolfo Rieder Celle	Director	Sí	20,00
Francisco Javier Rieder Celle	Vicepresidente	Sí	20,00
Jorge Oscar Rieder Celle	Presidente	Sí	20,00
Carlos Enrique Rieder Celle	Director	Sí	20,00
Hilda Judith Rieder Celle	Director	Sí	20,00

Nombres y Apellidos	AUGSBURG CONTROL S.A.		
	Cargo	Accionista	%
Jorge Zabrodiec	Presidente	No	0,00
Juan Rodolfo Rieder Celle	-	Sí	20,00
Francisco Javier Rieder Celle	-	Sí	20,00
Jorge Oscar Rieder Celle	-	Sí	20,00
Carlos Enrique Rieder Celle	Sindico titular	Sí	20,00
Hilda Judith Rieder Celle	Sindico suplente	Sí	20,00



 RIEDER & CIA S.A.C.I.

 Pagina 29 de 46

3. Vinculaciones (cont.)

3.3. Vinculación por Deudas

No posee

3.4. Vinculación por Contratos

RIEDER & CIA. SACI posee vinculación por Contratos con CITSA por subcontratación de trabajos técnicos.

RIEDER & CIA S.A.C.I.
Página 30 de 46



SIEMENS

VANTRIA

UNIFY

Rieder

internet

RIEDERUSADOS

RIEDER & CIA.

4. Información Económica-Financiera-Patrimonial

4.1. Estados Contables Comparativos al 31/diciembre. Años 2016, 2017 y 2018 y al 30/06/19

BALANCE GENERAL

EN G.	31/12/2016	31/12/2017	31/12/2018	30/06/2019
ACTIVO CORRIENTE	405.156.061.910	409.644.536.057	516.671.064.438	552.986.385.686
Disponibles	24.636.087.208	27.465.590.648	11.090.617.162	12.830.581.847
Caja y Bancos	24.636.087.208	27.465.590.648	11.090.617.162	12.830.581.847
EXIGIBLES	143.400.788.656	195.838.523.437	216.936.122.956	209.355.835.890
Clientes	138.987.802.863	174.160.153.802	192.508.326.860	189.350.085.149
Provisión para Cuentas Incobrables	(10.779.322.981)	(3.874.998.389)	(4.606.408.694)	(4.606.408.694)
Anticipo a Proveedores del Exterior	5.883.406.576	7.383.694.107	5.170.268.998	1.611.424.757
Anticipo de Impuesto a la Renta Régimen Esp.	125.055.945	125.055.945	125.055.945	125.055.945
Retención de IVA	3.729.451.018	5.096.697.601	10.776.348.034	12.450.687.904
Otros Créditos	5.454.395.235	13.818.920.371	13.833.531.813	11.295.990.829
Impuesto al Valor Agregado	-	-	-	-
Provisión para Cuentas Incobrables	-	(871.000.000)	(871.000.000)	(871.000.000)
INVERSIONES				0
Certificados de deposito de Ahorro				0
EXISTENCIAS	178.658.617.658	145.463.947.354	156.128.392.997	168.757.126.213
Mercaderías	178.658.617.658	153.129.503.271	159.183.948.914	170.812.682.130
Provisión por Obsolescencia	-	(7.665.555.917)	(3.055.555.917)	(2.055.555.917)
GASTOS ADELANTADOS	58.460.568.388	40.876.474.618	132.515.931.323	162.042.841.736
Seguros a Devengar	79.578.453	46.890.057	91.727.738	492.607.400
Intereses a Devengar	3.379.101.197	1.479.368.427	632.231.599	704.197.394
Otros Gastos a Devengar	3.842.378.543	6.317.478.793	8.168.675.678	8.386.731.482
Ingresos Diferidos	(126.075.042.415)	(183.831.940.412)	(51.123.255.409)	(29.711.872.266)
MENOS: Gastos Incurridos	177.234.552.610	216.864.677.753	174.746.551.717	182.171.177.726
ACTIVO NO CORRIENTE	478.641.561.856	719.579.230.949	744.091.679.683	747.836.666.406
EXIGIBLES	173.370.409.455	38.040.377.869	40.682.123.087	39.139.205.977
Clientes	173.370.409.455	38.040.377.869	40.682.123.087	39.139.205.977
INVERSIONES	33.544.822.200	33.092.146.705	41.323.673.519	41.323.673.519
Títulos y Acciones	20.218.770.000	-	13.320.000.000	13.320.000.000
Aportes a Otras Empresas	13.326.052.200	33.092.146.705	28.003.673.519	28.003.673.519
BIENES DE USO	269.487.949.512	645.732.427.837	659.723.732.536	665.215.409.098
Costo Original y Revaluado	338.011.465.943	727.772.537.053	752.434.870.390	761.868.647.556
Depreciaciones Acumuladas	(68.523.516.431)	(82.040.109.216)	(92.711.137.854)	(96.653.238.458)
CARGOS DIFERIDOS	2.238.380.689	2.714.278.538	2.362.150.541	2.158.377.812
Valores Originales	9.085.220.440	10.327.726.676	10.881.426.289	11.068.551.723
Amortizaciones Acumuladas	(6.846.839.751)	(7.613.448.138)	(8.519.275.748)	(8.910.173.901)
TOTAL ACTIVO	883.797.623.766	1.129.223.767.006	1.260.762.744.121	1.300.823.052.092



SIEMENS

VOLVO

UNIFY

Rieder Internet

RIEDERUSADOS

RIEDER & CIA.

4. Información Económica-Financiera-Patrimonial (cont.)

4.1. Estados Contables Comparativos al 31/diciembre. Años 2016, 2017 y 2018 y al 30/06/19

BALANCE GENERAL (cont.)

EN G.	31/12/2016	31/12/2017	31/12/2018	30/06/2019
PASIVO CORRIENTE	364.945.049.238	353.719.353.383	373.962.395.693	395.332.525.334
EXIGIBLES	364.945.049.238	353.719.353.383	373.962.395.693	395.332.525.334
Proveedores del Exterior	31.746.274.290	39.727.320.753	28.067.024.076	27.082.083.098
Letras por Pagar	1.138.445.290	1.852.233.897	2.353.522.020	4.267.539.840
Obligaciones Bancarias	281.343.301.942	280.094.675.872	260.121.421.199	255.946.102.636
Bonos Bursátiles	26.987.500.000	23.804.250.000	45.737.250.000	61.560.384.001
Intereses Bonos Bursátiles a Pagar	9.774.718.175	13.921.594.534	18.763.313.646	17.545.811.718
(Intereses Bonos Bursátiles no Devengados)	(9.426.216.779)	(13.770.572.620)	(19.348.915.979)	(18.941.998.875)
Acreedores Varios	11.378.627.278	2.940.331.039	8.252.071.577	10.657.532.885
Proveedores Locales	7.446.468.116	5.702.524.979	9.633.698.813	12.209.221.551
Intereses por Pagar	16.113.712.242	14.578.970.044	17.968.667.450	16.928.181.212
(Intereses no Devengados)	(14.187.247.681)	(12.992.278.556)	(17.753.303.477)	(22.395.508.435)
Provisiones Varias	5.580.302.476	2.327.830.501	25.149.900.067	35.951.301.674
Dirección de Grandes Contribuyentes	805.480.853	1.082.508.259	1.038.207.524	297.892.759
(Anticipo de Impuesto a la Renta)	(3.756.316.964)	(5.550.035.319)	(6.020.461.223)	(5.776.018.730)
PASIVO NO CORRIENTE	135.194.285.030	193.163.066.904	279.820.423.782	299.329.567.287
EXIGIBLES	135.194.285.030	193.163.066.904	279.820.423.782	299.329.567.287
Obligaciones Bancarias	26.774.346.464	15.095.525.479	48.649.120.169	80.804.312.019
Bonos Bursátiles	106.175.000.000	169.023.750.000	232.693.500.000	217.504.000.000
Provisiones Varias	-	7.119.554.322	-	-
Intereses por Pagar	1.184.473.637	680.825.113	4.617.233.886	33.064.233.419
Intereses Bonos Bursátiles a Pagar	18.464.150.288	31.554.847.024	47.982.008.248	39.857.409.948
Intereses no Devengados	(17.403.685.359)	(30.311.435.034)	(54.121.438.521)	(71.900.388.099)
TOTAL PASIVO	500.139.334.268	546.882.420.287	653.782.819.475	694.662.092.621
PATRIMONIO NETO	383.658.289.498	582.341.346.719	606.979.924.646	606.160.959.471
CAPITAL SOCIAL				
Capital Integrado	310.000.000.000	319.480.000.000	476.000.000.000	476.000.000.000
RESERVAS	68.367.505.168	253.832.536.507	121.894.942.830	125.667.908.001
Reserva General	17.189.582.338	19.980.366.668	23.563.108.493	27.202.021.922
Reserva Legal	10.215.078.080	10.773.554.507	11.149.286.793	11.283.338.535
Reserva de Revalúo	40.962.844.750	223.078.615.332	87.182.547.544	87.182.547.544
RESULTADOS	5.290.784.330	9.028.810.212	9.084.981.816	4.493.051.470
Acumulado	-	1.946.068.387	1.946.068.387	1.946.068.387
Del Ejercicio	5.290.784.330	7.082.741.825	7.138.913.429	2.546.983.083
TOTAL PASIVO Y PATRIMONIO NETO	883.797.623.766	1.129.223.767.006	1.260.762.744.121	1.300.823.052.092
CUENTAS DE ORDEN CONTRATOS EN EJECUCION	919.372.421.097	832.681.347.840	164.336.504.804	179.488.428.740

*Obs: La cuenta cuentas de orden corresponden a contratos de ejecución de infraestructura y energías en la zonas sur, este y central del país bajo el concepto de llave en mano con clientes del sector publico y privado y publico, las cuales se están ejecutando.

RIEDER & CIA S.A.C.I.

 Pagina 32 de 46



RIEDER & CIA.

4. Información Económica-Financiera-Patrimonial (cont.)

4.1. Estados Contables Comparativos al 31/diciembre. Años 2016, 2017 y 2018 y al 30/06/19

ESTADO DE RESULTADOS

ENG.	31/12/2016	31/12/2017	31/12/2018	30/06/2019
Ventas Netas	193,964,759,339	180,065,190,704	194,653,986,769	95,357,866,299
Menos: Costos de mercaderías vendidas	-126,109,095,655	-112,942,449,719	-126,570,085,867	-62,289,790,851
Menos: Costos de Servicios de Internet	-3,774,347,236	-4,243,576,181	-4,887,273,723	-2,628,070,065
Resultado Bruto	64,081,316,448	62,879,164,804	63,196,627,179	30,440,005,383
Otros Ingresos Operativos	54,412,021,064	49,110,232,913	68,990,692,745	25,042,381,389
Labor Taller	11,087,265,717	11,137,504,210	10,803,757,553	4,777,562,753
Resultado Neto Venta de Activo Fijo	3,395,084,967	0	0	0
Ingresos Netos por proyectos	19,499,953,203	24,375,484,729	46,536,051,468	10,271,570,821
Intereses caja de Ahorro	31,810,793	23,366,043	8,229,446	5,809,801
Comisiones Cobradas	173,454,020	1,316,715,716	912,958,443	176,325,250
Descuentos Obtenidos	682	33,190	1,260	3,086
Diferencia de Cambio - Neto	7,293,324,249	4,402,947,665	0	0
Intereses Cobrados	6,677,525,280	1,975,503,182	6,436,128,370	8,899,381,096
Otros Ingresos	6,253,602,153	5,878,678,178	4,293,566,205	911,728,582
Menos: Gastos de explotación	-73,750,309,883	-65,904,825,335	-71,809,262,738	-33,536,368,918
Gastos de Administración	-19,265,141,596	-15,612,394,393	-15,737,907,209	-7,010,203,648
Gastos de Ventas	-42,467,981,061	-38,110,596,477	-42,708,033,327	-21,153,618,403
Seguros Pagados	-669,879,300	-1,092,329,592	-1,190,386,326	-395,006,830
Cuentas Incobrables	-800,362,460	-479,790,638	-664,918,459	0
Gastos impositivos	-2,323,715,749	-2,056,423,815	-2,226,109,094	-1,232,397,061
Depreciación de Bienes de Uso	-7,294,068,374	-7,072,672,134	-7,690,722,794	-3,077,021,976
Amortización de Cargos Diferidos	-650,699,010	-1,107,842,400	-1,215,453,243	-534,069,258
Reserva Legal	-278,462,333	(372,775,886)	-375,732,286	-134,051,742
Gastos Financieros	-38,646,762,446	-37,919,322,298	-52,200,936,233	-19,101,142,012
Intereses pagados	-26,391,460,567	-26,620,356,796	-26,666,026,952	-15,528,885,654
Gastos Bancarios	-1,900,769,081	-1,941,295,048	-1,562,728,269	-1,324,620,603
Intereses Bonos Bursátiles	-9,619,498,767	-9,239,827,990	-16,864,478,887	-8,679,802,505
Gastos de Bolsa de Valores	-735,034,031	-117,842,464	-548,044,885	-729,249,907
Diferencia de Cambio Neto	0	0	-6,559,657,240	7,161,416,657
Resultados antes de Impuesto	6,096,265,183	8,165,250,084	8,177,120,953	2,844,875,842
Impuesto a la renta	805,480,853	-1,082,508,259	-1,038,207,524	297,892,759
Resultado Neto	5,290,784,330	7,082,741,825	7,138,913,429	2,546,983,083

RIEDER & CIA S.A.C.I.

 Página 33 de 46

RIEDER & CIA.

4. Información Económica-Financiera-Patrimonial (cont.)

4.2. Flujo de Caja Proyectado

Proyección:

Flujo de Caja - M PYG	2019 E	2020 P	2021 P	2022 P	2023 P	2024 P	2025 P	2026 P	2027 P
Ingresos									
Total Ingresos	345.208	430.239	504.531	559.981	609.860	672.159	707.000	749.708	794.249
Egresos									
Margen Bruto	113.306	143.088	169.751	191.659	209.000	238.115	249.880	264.752	280.867
MARGEN BRUTO	32,8%	33,3%	33,6%	34,2%	34,3%	35,4%	35,3%	35,3%	35,4%
SG&A	62.144	76.556	87.623	95.429	102.350	108.641	110.318	114.956	120.370
EBITDA	51.162	66.532	82.128	96.230	106.650	129.474	139.562	149.797	160.497
MARGEN EBITDA	14,8%	15,5%	16,3%	17,2%	17,5%	19,3%	19,7%	20,0%	20,2%
CAPEX	627	640	652	1.164	1.188	1.211	1.236	1.440	1.469
Venta Activo Fijo/Aporte de Capital	36.993	6.395	6.523						
Cesión de Cartera y otros	15.784	15.989	16.308		16.967	17.306	7.061	3.601	3.673
Impuestos y otros	17.707	18.080	18.462	18.852	19.250	19.635	20.028	20.428	20.837
Flujo Financiero									
Emisión de Bonos	76.729	79.943	39.140	39.923	20.361	103.839	21.183	10.803	7.346
Contratación Préstamos Financieros USD	2.508	31.977	22.832	13.308					
Contratación Préstamos Financieros PYG		31.977		13.308					
Nuevo Préstamos BBVA	50.160								
Total Recursos Financieros	129.397	143.897	61.971	66.538	20.361	103.839	21.183	10.803	7.346
Pagos Financieros									
Capital Bonos	55.990	78.238	54.516	50.331	20.221	143.298	70.963	43.214	22.039
Intereses Bonos	62.937	26.747	26.400	26.300	24.703	31.414	18.459	14.585	11.570
Compromiso Bancarios Capital USD	28.070	59.276	31.445	25.453	23.891	26.994	10.592	34.571	67.586
Compromiso Bancarios Interés USD	1.983	9.141	9.025	8.963	7.445	8.014	4.722	9.867	14.876
Compromiso Bancarios Capital PYG	76.460	58.138	6.017	8.118	11.108	11.742	11.556	11.788	12.023
Compromiso Bancarios Interés PYG	6.225	12.183	9.646	9.033	8.041	7.146	5.687	4.427	3.148
Capital Nuev Linea				8.872	9.049	9.230	9.415	9.603	9.795
Intereses Nuev Linea		4.349	4.436	4.525	4.230	3.531	2.801	2.041	1.249
Total Egresos Financieros	231.666	248.073	141.484	141.594	108.689	241.369	134.195	130.095	142.287
Resultado Financiero	-102.269	-104.176	-79.513	-75.056	-88.329	-137.530	-113.012	-119.291	-134.940
Saldo Fin de Año	-16.663	-33.980	6.333	1.157	14.851	-11.596	12.348	12.238	6.924
Saldo año anterior	56.173	40.300	6.447	13.035	14.476	29.914	18.684	31.653	44.768
Saldo Cierre	39.510	6.320	12.780	14.193	29.327	18.318	31.032	43.891	51.692

RIEDER & CIA S.A.C.I.

 Página 34 de 46

4. Información Económica-Financiera-Patrimonial (cont.)

4.2. Flujo de Caja Proyectado (cont.)

Supuestos: Finanzas

1. Proyección año 2019 al 2027: Fue considerada en base a premisas de ventas comerciales para **Renault**: se incorporarán 11 nuevos modelos con 23 versiones, con estos nuevos modelos se incrementarán las ventas anuales en un promedio compuesto del 10%
Volvo Cars: se ha efectuado el lanzamiento de la nueva generación de modelos en el segmento Premium, con precios competitivos que redundará en un incremento del volumen de ventas del 8%
Valtra: el mayor posicionamiento en precios y una mayor variedad de productos en potencia y tecnología, nos permitirá elevar el volumen de comercialización de los tractores, aumentando las ventas en un promedio compuesto de 6% por año y llegando a las 354 en el 2027
VCE: un incremento promedio compuesto del 9% en las ventas en maquinarias pesadas, llegando a 32 unidades de venta para el 2027 como resultado de un aumento en el nivel de obras del país
2. Los precios se proyectan con un crecimiento del 4% de inflación interanual para el año 2020 y luego con inflación nula
3. Consideramos el cobro total, para el año 2019, de los proyectos Energéticos y de Telecomunicaciones vigentes por valor de USD 5 M y un promedio estimado de proyectos de USD 15 M que puedan surgir del Sector Industrial, Energético y Telecomunicaciones (Siemens)
4. Se estiman nuevas emisiones de Bonos, a largo plazo, estimando un mínimo de 10 años, lo que nos permitirá reemplazar deudas de corto plazo por largo plazo, éstas emisiones serán controladas de tal forma que la deuda por bonos no se vea incrementada
5. Se considera una mejora/optimización en los gastos de administración y comercialización y con esto mejoras en el Margen EBITDA de la Compañía
6. Tipo de Cambio USD/PYG de 6.270 para el 2019 y luego un depreciación del Guaraní del 2% al año

RIEDER & CIA S.A.C.I.
Página 35 de 46

RIEDER & CIA.

4. Información Económica-Financiera-Patrimonial (cont.)

4.3. Ratios al 31/diciembre. Años 2016, 2017 y 2018 y al 30/06/19

	31/12/2016	31/12/2017	31/12/2018	30/06/19
Ingresos Operativos Netos	193,964,759,339	180,065,190,704	194,653,986,769	95,357,866,299
Resultados Netos	5,290,784,330	7,082,741,825	7,138,913,429	2,546,983,083
Pasivo Total	500,139,334,268	546,882,420,287	653,782,819,475	694,662,092,621
Deudas Financieras	445,800,052,929	305,636,639,274	585,093,492,648	615,439,866,767
Margen líquido (Resultado Neto/Ingresos Operativos)	2.73%	3.93%	3.67%	2.67%
Rentabilidad del Activo (Resultado Neto/Activo Total)	0.60%	0.63%	0.57%	0.20%
Rentabilidad del Patrimonio (Resultado Neto/Patrimonio Neto)	1.38%	1.22%	1.18%	0.42%
Liquidez Corriente (Activo Corriente/Pasivo Corriente)	1.11	1.16	1.38	1.40
Ratio de Prueba Ácida (Activo Corriente-Bienes de	0.62	0.75	0.96	0.97
Apalancamiento respecto al Activo (Pasivo Total / Activo Total)	0.57	0.48	0.52	0.53
Apalancamiento respecto al Patrimonio (Pasivo Total / Patrimonio Neto)	1.30	0.94	1.08	1.15

RIEDER & CIA S.A.C.

 Página 36 de 46



RIEDER & CIA.

4. Información Económica-Financiera-Patrimonial (cont.)

4.4. Deudas Financieras s/ Informe del Síndico al 30/06/2019:

Corto Plazo	USD	T/C	PYG
Obligaciones Bancarias			
Deudas Bancarias USD			
BANCO AMAMBAY S.A.	3.700.000,00	6.016	22.259.200.000
BANCO ATLAS S.A.	438.774,97	6.016	2.639.670.220
VISION BANCO S.A.E.C.A.	301.324,93	6.016	1.812.770.779
BANCO DE LA NACION ARGENTINA	2.200.000,00	6.016	13.235.200.000
BANCO DO BRASIL S.A.	2.520.500,00	6.016	15.163.328.000
BANCO REGIONAL S.A.E.C.A.	1.375.238,22	6.016	8.273.433.132
BANCO GNB PARAGUAY S.A.	1.630.000,00	6.016	9.806.080.000
BANCOP S.A.	566.000,00	6.016	3.405.056.000
SOLAR AHORRO Y FINANZAS S.A.E.C.A.	796.578,92	6.016	4.792.218.783
TOTAL DEUDAS BANCARIAS USD	13.528.417,04		81.386.956,913
Deudas Bancarias PYG			
BANCO REGIONAL S.A.E.C.A.			40.375.272.086
BANCO AMAMBAY S.A.			11.449.575.870
BANCOP S.A.			18.002.785.704
BANCO FAMILIAR S.A.E.C.A.			2.530.315.675
BANCO ATLAS S.A.			21.968.047.019
Banco BBVA S.A.			4.681.373.372
Banco GNB Paraguay S.A.			31.734.690.000
Banco Itapua SAECA.			5.680.304.633
BANCO INTERFISA S.A.E.C.A.			9.455.277.999
Banco Itaú Paraguay S.A.			8.882.948.949
SUDAMERIS BANK S.A.E.C.A.			4.105.500.000
FINANCIERA EL COMERCIO			3.067.465.466
FINLATINA S.A. DE FINANZAS			932.262.709
VISION BANCO S.A.E.C.A.			5.466.016.828
BANCO RIO S.A.E.C.A.			6.227.309.419
TOTAL DEUDAS BANCARIAS PYG			174.569.145,729
Intereses Deudas Bancarias PYG			
BANCO REGIONAL S.A.E.C.A.			1.457.726.630
SUDAMERIS BANK S.A.E.C.A.			162.548.865
Banco GNB Paraguay S.A.			1.552.271.821
BANCO FAMILIAR S.A.E.C.A.			241.715.184
BANCO AMAMBAY S.A.			552.072.440
BANCO ATLAS S.A.			642.241.236
Banco Itapua SAECA.			166.654.593
Banco Itaú Paraguay S.A.			259.301.672
BANCO CONTINENTAL S.A.E.C.A.			4.913.504.406
BANCO RIO S.A.E.C.A.			289.825.936
BANCOP S.A.			1.070.657.267
FINLATINA S.A. DE FINANZAS			71.603.589
VISION BANCO S.A.E.C.A.			522.361.322
FINANCIERA EL COMERCIO S.A.			167.222.729
BANCO INTERFISA S.A.E.C.A.			566.571.649
TOTAL INTERESES DEUDAS BANCARIAS PYG			12.636.279,339
Intereses Deudas Bancarias USD			
BANCO AMAMBAY S.A.	211.130,13	6.016	1.270.158.862
BANCO ATLAS S.A.	7.103,92	6.016	42.737.183
BANCOP S.A.	16.911,51	6.016	101.739.644
BANCO DE LA NACION ARGENTINA	80.580,77	6.016	484.773.912
BANCO DO BRASIL S.A.	82.347,21	6.016	495.400.815
SOLAR AHORRO Y FINANZAS S.A.E.C.A.	94.861,08	6.016	570.684.257
BANCO GNB PARAGUAY S.A.	106.122,38	6.016	638.432.238
VISION BANCO S.A.E.C.A.	5.091,07	6.016	30.627.877
BANCO REGIONAL S.A.E.C.A.	92.706,59	6.016	557.722.845
TOTAL INTERESES DEUDAS BANCARIAS USD	696.854,66		4.192.277,635
			Sub-Total Deudas Bancarias 272.774.659,615
			Menos: Intereses no devengados 22.395.508,435
			TOTAL DEUDAS BANCARIAS CORTO PLAZO 250.379.151,180

RIEDER & CIA.

4. Información Económica-Financiera-Patrimonial (cont.)

4.4. Deudas Financieras s/ Informe del Síndico al 30/06/2019(cont.)

Bonos Bursátiles

Bonos Bursátiles USD

(Serie PYRIE02F4171) USD	1.000.000,00	6.016	6.016.000.000
(Serie PYRIE04F4229) USD	500.000,00	6.016	3.008.000.000
(Serie PYRIE08F4308) USD	750.000,00	6.016	4.512.000.000
(Serie PYRIE09F4463) USD	500.000,00	6.016	3.008.000.000
(Serie PYRIE15F4556) USD	500.000,00	6.016	3.008.000.000
(Serie PYRIE17F4638) USD	500.000,00	6.016	3.008.000.000
(Serie PYRIE25F5395) USD	500.000,00	6.016	3.008.000.000
(Serie PYRIE26F5410) USD	500.000,00	6.016	3.008.000.000
Bonos a corto plazo USD	2.774.000,00	6.016	16.688.384.000
TOTAL BONOS BURSATILES USD	7.524.000,00		45.264.384.000

Bonos Bursátiles PYG

Serie PYRIE08F4142			1.000.000.000
Serie PYRIE09F4158			1.000.000.000
Serie PYRIE01F8081			5.000.000.000
Bonos a corto plazo			9.296.000.000
TOTAL BONOS BURSATILES PYG			16.296.000.000

Intereses Bonos Bursátiles USD

PYRIE01F8017	114.684,92	6.016	689.944.479
PYRIE02F4171	18.698,63	6.016	112.490.958
PYRIE02F8024	369.513,71	6.016	2.222.994.479
PYRIE03F8098	209.424,68	6.016	1.259.898.875
PYRIE04F4229	15.719,18	6.016	94.566.587
PYRIE04F8287	209.424,68	6.016	1.259.898.875
PYRIE05F8351	34.904,12	6.016	209.983.186
PYRIE06F8368	34.904,12	6.016	209.983.186
PYRIE07F8375	34.904,12	6.016	209.983.186
PYRIE08F4308	32.979,42	6.016	198.404.206
PYRIE08F8382	34.904,12	6.016	209.983.186
PYRIE09F4463	43.397,26	6.016	261.077.944
PYRIE09F8530	253.054,80	6.016	1.522.377.677
PYRIE10F4478	40.328,77	6.016	242.617.862
PYRIE10F8552	72.301,36	6.016	434.964.982
PYRIE11F4493	40.328,77	6.016	242.617.862
PYRIE11F8577	85.078,73	6.016	511.833.640
PYRIE12F4500	40.328,77	6.016	242.617.862
PYRIE12F8584	33.657,52	6.016	202.483.640
PYRIE13F4533	108.452,04	6.016	652.447.473
PYRIE15F4556	34.315,07	6.016	206.439.455
PYRIE16F4563	37.808,22	6.016	227.454.269
PYRIE17F4638	30.027,40	6.016	180.644.838
PYRIE18F4645	36.820,42	6.016	221.511.647
PYRIE21F4764	37.397,26	6.016	224.981.916
PYRIE22F4771	37.397,25	6.016	224.981.856
PYRIE23F5249	37.397,28	6.016	224.982.036
PYRIE24F5255	37.397,26	6.016	224.981.916
PYRIE25F5395	12.534,26	6.016	75.406.108
PYRIE26F5410	37.705,50	6.016	226.836.288
PYRIE28F5483	37.808,23	6.016	227.454.312
PYRIE29F5490	37.808,24	6.016	227.454.372
PYRIE31F5678	37.705,49	6.016	226.836.228
PYRIE32F5685	37.705,49	6.016	226.836.228
PYRIE33F5783	37.808,23	6.016	227.454.312
PYRIE34F5790	37.808,23	6.016	227.454.312
TOTAL INTERESES BONOS BURSATILES USD	2.392.433,55		14.392.880.237

[Handwritten signature]
RIEDER & CIA S.A.C.I.
 Pagina 38 de 46



RIEDER & CIA. S.A.C.I. Importaciones, representaciones y servicios: • Casa Central: Avda. Artigas Nº 1945, Asunción, P.O. BOX 586 - Tel: 214 114 (R.A) Fax: (021) 212 021 e-mail: neder@rieder.com.py - www.rieder.com.py • Show Room Renault, Volvo, Rieder Usados: Avda. Artigas Nº 1945 Tel: 214 114 (R.A) • Sección Repuestos, Taller Automóviles Volvo y Renault, Taller Camiones, Tractores y Equipos Pesados: Avda. Artigas Nº 1945 Tel: 214 114 (R.A) • Rieder Internet, Siemens: Avda. Perú y Avda. Artigas Tel.: 2190 277 e-mail: riesi@rieder.net.py • Suc. Ciudad del Este: Ruta Internacional Nº 7 Km. 5 Tel.: (061) 572 316/8 • Suc. Santa Rita: Ruta 6 Km 40. Tel.: (0673) 220 151 • Suc. Katueté (Canindeyú): Ruta 10, Av. Las Residentas Tel.: (061) 597 4000 • Suc. Loma Plata (Chaco): Av. Central 1315. Tel: (0492) 253 180 / 253 267 • Suc. Encarnación: Ruta 6 KM 10 Tel: (0731) 60 000 • Suc. San Juan: Ruta 6 Km 40. Tel: (0731) 210 2000

RIEDER & CIA.

4. Información Económica-Financiera-Patrimonial (cont.)

4.4. Deudas Financieras s/ Informe del Síndico al 30/06/2019 (cont.)

Intereses Bonos Bursátiles PYG

PYRIE04F8170	130.890.411
PYRIE08F4142	10.273.973
PYRIE09F4158	10.273.973
PYRIE01F8009	236.849.315
PYRIE09F4158	10.958.904
PYRIE02F8081	224.383.562
PYRIE03F8130	199.452.055
PYRIE04F8170	130.890.411
PYRIE01F8009	236.849.315
PYRIE02F8081	224.383.562
PYRIE03F8130	199.452.055
PYRIE04F8170	130.890.411
PYRIE01F8009	236.849.315
PYRIE02F8081	224.383.562
PYRIE03F8130	199.452.055
PYRIE04F8170	130.890.411
PYRIE01F8009	236.849.315
PYRIE02F8081	179.506.849
PYRIE03F8130	199.452.055
TOTAL INTERESES BONOS BURSÁTILES PYG	3.152.931.509
Sub-Total Deudas Bursátiles	79.106.195.746
Menos: Intereses no devengados	-18.941.998.875
TOTAL DEUDAS BURSÁTILES CORTO PLAZO	60.164.196.871
TOTAL DEUDAS FINANCIERAS A CORTO PLAZO AL 30.06.19	310.543.348.051

Largo Plazo

Bonos Bursátiles USD	USD	T/C	PYG
(Serie PYRIE10F4478) USD	500.000,00	6.016	3.008.000.000
(Serie PYRIE11F4493) USD	500.000,00	6.016	3.008.000.000
(Serie PYRIE12F4500) USD	500.000,00	6.016	3.008.000.000
(Serie PYRIE16F4563) USD	500.000,00	6.016	3.008.000.000
(Serie PYRIE18F4645) USD	500.000,00	6.016	3.008.000.000
(Serie PYRIE21F4764) USD	500.000,00	6.016	3.008.000.000
(Serie PYRIE22F4771) USD	500.000,00	6.016	3.008.000.000
(Serie PYRIE23F5249) USD	500.000,00	6.016	3.008.000.000
(Serie PYRIE24F5255) USD	500.000,00	6.016	3.008.000.000
(Serie PYRIE28F5483) USD	500.000,00	6.016	3.008.000.000
(Serie PYRIE29F5490) USD	500.000,00	6.016	3.008.000.000
(Serie PYRIE31F5678) USD	500.000,00	6.016	3.008.000.000
(Serie PYRIE32F5685) USD	500.000,00	6.016	3.008.000.000
(Serie PYRIE33F5783) USD	500.000,00	6.016	3.008.000.000
(Serie PYRIE34F5790) USD	500.000,00	6.016	3.008.000.000
(Serie PYRIE01F8017) USD	2.000.000,00	6.016	12.032.000.000
(Serie PYRIE02F8024) USD	6.000.000,00	6.016	36.096.000.000
(Serie PYRIE03F8098) USD	3.000.000,00	6.016	18.048.000.000
(Serie PYRIE04F8287) USD	3.000.000,00	6.016	18.048.000.000
(Serie PYRIE05F8351) USD	500.000,00	6.016	3.008.000.000
(Serie PYRIE06F8368) USD	500.000,00	6.016	3.008.000.000
(Serie PYRIE07F8375) USD	500.000,00	6.016	3.008.000.000
(Serie PYRIE08F8382) USD	500.000,00	6.016	3.008.000.000
(Serie PYRIE09F8530) USD	3.500.000,00	6.016	21.056.000.000
(Serie PYRIE10F8552) USD	1.000.000,00	6.016	6.016.000.000
(Serie PYRIE11F8577) USD	1.500.000,00	6.016	9.024.000.000
(Serie PYRIE12F8584) USD	500.000,00	6.016	3.008.000.000
(Serie PYRIE13F8617) USD	1.500.000,00	6.016	9.024.000.000
TOTAL BONOS BURSÁTILES USD	31.500.000,00		189.504.000.000

Bonos Bursátiles PYG

Serie PYRIE01F8009	10.000.000.000
Serie PYRIE01F8081	5.000.000.000
Serie PYRIE03F8130	8.000.000.000
Serie PYRIE04F8170	5.000.000.000
TOTAL BONOS BURSÁTILES PYG	28.000.000.000

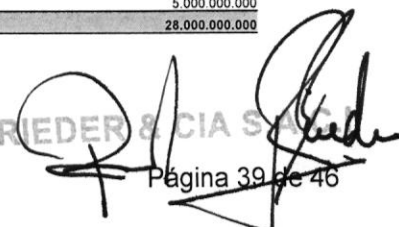
RIEDER & CIA S.A.C.I.

 Página 39 de 46



RIEDER & CIA.

4. Información Económica-Financiera-Patrimonial (cont.)

4.4. Deudas Financieras s/ Informe del Síndico al 30/06/19 (cont.)

Intereses Bonos Bursátiles USD

PYRIE01F8017	81.602,74	6.016	490.922.084
PYRIE02F8024	813.332,59	6.016	4.893.008.861
PYRIE03F8098	725.938,43	6.016	4.367.245.595
PYRIE04F8287	883.783,65	6.016	5.316.842.438
PYRIE05F8351	152.082,23	6.016	914.926.696
PYRIE06F8368	155.054,83	6.016	932.809.857
PYRIE07F8375	158.027,43	6.016	950.693.019
PYRIE08F8382	161.095,92	6.016	969.153.055
PYRIE09F8530	1.127.692,81	6.016	6.784.199.945
PYRIE10F4478	23.232,88	6.016	139.768.982
PYRIE10F8552	347.553,04	6.016	2.090.879.080
PYRIE11F4493	9.643,84	6.016	58.017.314
PYRIE11F8577	292.348,97	6.016	1.758.771.404
PYRIE12F4500	16.547,95	6.016	99.552.437
PYRIE12F8584	97.449,63	6.016	586.256.974
PYRIE13F4533	557.678,87	6.016	3.354.996.082
PYRIE16F4563	12.328,77	6.016	74.169.851
PYRIE21F4764	15.821,91	6.016	95.184.611
PYRIE22F4771	31.232,86	6.016	187.896.886
PYRIE23F5249	37.500,01	6.016	225.600.060
PYRIE24F5255	43.561,63	6.016	262.066.766
PYRIE28F5483	53.219,20	6.016	320.166.707
PYRIE29F5490	37.397,28	6.016	224.982.036
PYRIE31F5678	37.500,02	6.016	225.600.120
PYRIE32F5685	43.889,88	6.016	263.921.198
PYRIE33F5783	56.095,92	6.016	337.473.055
PYRIE34F5790	59.280,85	6.016	356.833.594
TOTAL INTERESES BONOS BURSATILES USD	6.030.874,12		36.281.738.706

Intereses Bonos Bursátiles PYG

PYRIE01F8009			1.156.917.817
PYRIE02F8081			159.287.672
PYRIE03F8130			1.009.534.247
PYRIE04F8170			1.249.931.507
TOTAL INTERESES BONOS BURSATILES PYG			3.575.671.243
		Sub-Total Deudas Bursátiles	257.361.409.949
		Menos: Intereses no devengados	-39.613.934.638
		TOTAL DEUDAS BURSÁTILES LARGO PLAZO	217.747.475.311

Deudas Bancarias USD

BANCO AMAMBAY S.A.	2.000.000,00	6.016	12.032.000.000
SOLAR AHORRO Y FINANZAS S.A.E.C.A.	418.790,26	6.016	2.519.442.204
BANCO REGIONALS.A.E.C.A.	2.180.835,78	6.016	13.119.908.052
TOTAL DEUDAS BANCARIAS USD	4.599.626,04		27.671.350.257

Deudas Bancarias PYG

BANCO CONTINENTAL S.A.E.C.A.			52.300.000.000
BANCO FAMILIAR S.A.E.C.A.			832.961.782
TOTAL DEUDAS BANCARIAS PYG			53.132.961.782

Intereses Deudas Bancarias USD

BANCO AMAMBAY S.A.	146.818,50	6.016	883.260.096
SOLAR AHORRO Y FINANZAS S.A.E.C.A.	119.374,74	6.016	718.158.436
BANCO REGIONALS.A.E.C.A.	147.210,88	6.016	885.620.654
TOTAL INTERESES DEUDAS BANCARIAS USD	413.404,12		2.487.039.186

Intereses Deudas Bancarias PYG

BANCO CONTINENTAL S.A.E.C.A.			30.557.223.423
BANCO FAMILIAR S.A.E.C.A.			19.970.810
TOTAL INTERESES DEUDAS BANCARIAS PYG			30.577.194.233
		Sub-Total Deudas Bancarias	113.868.545.438
		Menos: Intereses no devengados	-32.286.453.461
		TOTAL DEUDAS BANCARIAS LARGO PLAZO	81.582.091.977
		TOTAL DEUDAS FINANCIERAS A LARGO PLAZO AL 30.06.19	299.329.567.288

TOTAL DEUDAS FINANCIERAS AL 30.06.19

609.872.915.339

4.5. Deudas Privilegiadas, Garantías Prendarias o Hipotecarias a Favor de Terceros

No posee

RIEDER & CIA S.A.C.I.
Página 40 de 46



RIEDER & CIA.

5. Trayectoria en el Mercado Bursátil

- 5.1. Año de Ingreso: 2005 (Res. CNV N° 831/05)
- 5.2. Registro en Bolsa: 2005 (Res. BVPASA N° 590/05)
- 5.3. Categoría bajo la cual fue registrada: S.A.E. (Sociedad Anónima Emisora)
- 5.4. Cuadro Resumen de todas las emisiones

Emisiones bajo esquema anterior

N°	Resolución CNV N°	Fecha	Serie	Moneda	Monto Emitido	Monto Colocado
1	831/05	18/01/2005	I	USD	2.500.000	2.500.000
2	964/06	04/08/2006	II	USD	5.000.000	5.000.000
3	1106/08	16/04/2008	III	USD	4.399.000	4.399.000
4	1106/08	16/04/2008	IV	PYG	3.401.000.000	3.401.000.000
5	1106/08	16/04/2008	V	USD	10.000.000	10.000.000

Emisiones bajo esquema Programa de Emisión Global

N°	Resolución CNV N°	Fecha	Programa	Moneda	Monto Emitido	Monto Colocado
1	1328/10	29/12/2010	D1	USD	12.000.000	12.000.000
2	3/15	06/01/2015	G1	PYG	9.000.000.000	9.000.000.000
3	4/15	06/01/2015	D2	USD	18.000.000	18.000.000

Detalle de las series emitidas dentro de estos Programas de Emisión Global

Programa	Serie		Moneda	Monto Emitido	Monto Colocado	Monto Vencido	Fecha de Vencimiento	Situación	Destino de la Emisión	
	Res.N°	Fecha								N°
D1	949/11	19/01/2011	1	USD	1.000.000	1.000.000	1.000.000	25/07/2015	Vencida	Capital Operativo y Reestructuración de Deudas
D1	949/11	19/01/2011	2	USD	1.000.000	1.000.000	1.000.000	25/09/2013	Vencida	
D1	949/11	25/04/2011	3	USD	1.000.000	1.000.000	1.000.000	25/09/2015	Vencida	
D1	1003/11	31/10/2011	4	USD	227.000	227.000	227.000	25/10/2013	Vencida	
D1	1003/11	31/10/2011	5	USD	111.000	111.000	111.000	25/04/2014	Vencida	
D1	1003/11	31/10/2011	6	USD	55.000	55.000	55.000	27/04/2015	Vencida	
D1	1003/11	31/10/2011	7	USD	336.000	336.000	336.000	26/10/2015	Vencida	
D1	1057/12	25/04/2012	8	USD	273.000	273.000	273.000	25/04/2014	Vencida	
D1	1057/12	25/04/2012	9	USD	389.000	389.000	389.000	24/10/2014	Vencida	
D1	1057/12	25/04/2012	10	USD	695.000	695.000	695.000	26/10/2015	Vencida	
D1	1057/12	25/04/2012	11	USD	414.000	414.000	414.000	25/04/2016	Vencida	
D1	1067/12	11/05/2012	12	USD	750.000	750.000	750.000	20/07/2016	Vencida	
D1	1067/12	11/05/2012	13	USD	750.000	750.000	750.000	20/09/2016	Vencida	
D1	1089/12	20/07/2012	14	USD	500.000	500.000	500.000	25/08/2016	Vencida	

RIEDER & CIA S.A.C.I.

 Página 41 de 46



RIEDER & CIA.

5. Trayectoria en el Mercado Bursátil (cont.)

Detalle de las series emitidas dentro de estos Programas de Emisión Global (cont.)

RIEDER & CIA S.A.C.I.

Página 43 de 46



SIEMENS

VADIA

UNIFY

Rieder internet

RIEDERUSADOS

RIEDER & CIA. S.A.C.I. Importaciones, representaciones y servicios: • Casa Central: Avda. Artigas N° 1945, Asunción, P.O. BOX 586 - Tel: 214 114 (R.A) Fax: (021) 212 021
e-mail: rieder@rieder.com.py - www.rieder.com.py • Show Room Renault, Volvo, Rieder Usados: Avda. Artigas N° 1945 Tel: 214 114 (R.A) • Sección Repuestos, Taller Automóviles
Volvo y Renault, Taller Camiones, Tractores y Equipos Pesados: Avda. Artigas N° 1945 Tel: 214 114 (R.A) • Rieder Internet, Siemens: Avda. Perú y Avda. Artigas Tel.: 2190 277
e-mail: riesi@rieder.net.py • Suc. Ciudad del Este: Ruta Internacional N° 7 Km. 5 Tel.: (061) 572 316/8 • Suc. Santa Rita: Ruta 6 Km 40. Tel.: (0673) 220 151 • Suc. Katueté
(Canindeyú): Ruta 10, Av. Las Residentas Tel.: (061) 597 4000 • Suc. Loma Plata (Chaco): Av. Central 1315. Tel: (0492) 253 180 / 253 267 • Suc. Encarnación: Ruta 6 KM 10
Tel: (071) 21 22 000 • Suc. Guaraní: Ruta 6 Km. 10 Tel: (071) 212 2000

5. Trayectoria en el Mercado Bursátil (cont.)

5.5. Detalle de las Emisiones Vigentes, Calendario de Pagos

Este punto fue incluido en el ítem anterior, detallando los vencimientos y la situación, donde todas aquellas series indicadas como "Vencidas" ya fueron pagadas.

5.6. Antecedentes de suspensiones/prohibiciones

No posee

RIEDER & CIA S.A.C.I.
Página 44 de 46



6. Factores de Riesgo

6.1 Riesgos Macroeconómicos

Riesgos de devaluación de Guaraní:

Las principales líneas de productos ofrecidos por RIEDER & CIA. S.A.C.I. son productos importados, por lo que una marcada devaluación de la moneda nacional afectará la capacidad de compra de los productos por parte de los clientes, ya que los ingresos de los mismos son en moneda nacional.

Riesgo Tasa de Interés:

La fluctuación de las tasas de interés expone a la entidad al riesgo frente a los proveedores de capital. El riesgo de tasa de interés es un riesgo de mercado, que se define como la probabilidad de sufrir pérdidas por las fluctuaciones de las tasas de mercado.

Riesgo de Inflación:

Se da como consecuencia de la pérdida de poder adquisitivo que se genera por el aumento generalizado de precios.

6.2 Riesgos políticos – sociales

El riesgo político-social es aquel vinculado con las actuaciones de los organismos gubernamentales de un país que afecten negativamente a las empresas. El riesgo político se basa en la posibilidad de que eventos futuros originados por la situación política o la adopción de ciertas políticas por parte del estado alteren las condiciones en que un negocio ha sido establecido y por consiguiente alteren sus perspectivas sobre ganancias y actividades futuras.

6.3 Riesgo legales:

Potencial impacto derivado de nuevas disposiciones gubernamentales, leyes o nuevas políticas

6.4 Factores Climáticos:

Un segmento importante de los clientes de RIEDER & CIA. S.A.C.I. pertenece al Sector Agro – Exportador, por lo que malas cosechas y como consecuencia, reducción de los ingresos del Sector Agrícola, repercutiría negativamente en la venta de maquinarias y equipos en los siguientes periodos de producción.

6.5 Riesgo de la Industria:

El sector de importaciones y representaciones está expuesto a modificaciones del mercado basado en cambios de sus condiciones debido a cierta tendencia alcista del tipo de cambio, bajos precios de commodities, fluctuaciones en la producción agropecuaria, nuevos competidos, competencia informal, y una estimación errónea respecto a la demanda de sus productos entre otros.

6.5 Riesgo de la Empresa o Industria:

Rieder & CIA S.A.C.I. está expuesta a cambios en los términos y condiciones de compra de mercadería de sus marcas representadas.

RIEDER & CIA S.A.C.I.
Página 45 de 46

7. Hechos Relevantes

No posee hechos relevantes

RIEDER & CIA S.A.C.I.

Página 46 de 46

