

PROSPECTO DEL PROGRAMA DE EMISION GLOBAL DE BONOS DE AUTOMAQ S.A.E.C.A.

Denominación del programa: G2

Monto del Programa y Moneda: Gs. 60.000.000.000.- (Guaraníes Sesenta Mil Millones)

Registrado según Resolución de la CNV Nro. xx/18 de fecha xx de xxx de 2018

Octubre 2018

Asunción, Paraguay



[Handwritten signature]

Automaq

Automotores y Maquinaria SAECA

ÍNDICE

Portada.....	1	Parte II - Información sobre el Emisor	
Declaración del Representante Legal.....	3	Información General.....	10
Resumen del Programa.....	4	Estructura Organizacional.....	13
Leyenda para el inversionista.....	6	Vinculaciones.....	15
Glosario de términos.....	7	Información Económica, Financiera y Patrimonial.....	16
Parte I - Información sobre el Programa de Emisión		Trayectoria en el Mercado Bursátil.....	22
Antecedentes.....	8	Factores de Riesgo.....	23
Características Generales del Programa.....	8	Hechos relevantes.....	23

[Handwritten signature]



AUTOMAQ S.A.E.C.A.

PROSPECTO DE PROGRAMA DE EMISION GLOBAL DE BONOS

Automaq S.A.E.C.A. es una sociedad anónima emisora de capital abierto constituida bajo las leyes de la República del Paraguay, que aprobó un programa para la emisión de Bonos, compuesta por una o más series (cada una de ellas, una "Serie" y, en su conjunto, las "Series"). El monto, fecha de vencimiento e intereses, junto con los demás términos y condiciones aplicables a cada Serie se detallarán en los complementos de prospecto preparados en relación con esa Serie, los cuales modificarán, complementarán y/o reemplazarán los términos y condiciones descriptos en este prospecto.

Los títulos globales de cada Serie que conforman el Programa de Emisión Global constituyen obligaciones directas e incondicionales de Automaq S.A.E.C.A.

"Programa de Emisión Global registrado según Resolución CNV N° xx/18 de fecha xx de xxx de xxx"

Esta inscripción sólo acredita que la emisión ha cumplido con los requisitos establecidos legal y reglamentariamente, no significando que la Comisión Nacional de Valores exprese un juicio de valor acerca de la misma, ni sobre el futuro desenvolvimiento de la entidad emisora.

La veracidad de la información contable, financiera, económica, así como de cualquier otra información suministrada, es de la exclusiva responsabilidad del Directorio de Automaq S.A.E.C.A.

El Directorio de la entidad emisora manifiesta, con carácter de Declaración Jurada, que el presente prospecto contiene información veraz y suficiente sobre todo hecho relevante que pueda afectar la situación patrimonial económica y financiera de la sociedad y toda aquella que deba ser de conocimiento del público inversor con relación a la presente emisión, conforme a las normas legales y reglamentarias vigentes.

La Comisión Nacional de Valores no se pronuncia sobre la calidad de los valores a ser emitidos dentro del marco del presente programa de emisión. La circunstancia que la Comisión haya inscripto esta emisión no significa que garantice su pago y la solvencia del emisor. La información contenida en este prospecto es de responsabilidad de Automaq S.A.E.C.A. El inversionista deberá evaluar la conveniencia de adquirir estos valores emitidos, teniendo presente que el o los únicos responsables del pago son el emisor y quienes resulten obligados a ello."

Automaq
Automotores y Maquinaria S.A.E.C.A.

Federico CALLIZO LOPEZ MOREIRA
Vice Presidente

Jorge D. PECCI MILTOS
Presidente

Octubre de 2018.



Resumen del Programa

Este prospecto debe ser leído conjuntamente con el Prospecto Complementario correspondiente a cada Serie que será emitida en el marco del presente Programa de Emisión, para acceder a la información necesaria que permita entender las implicancias relativas a las emisiones que serán efectuadas.

Programa de Emisión Global - AUTOMAQ S.A.E.C.A.

Programa	Los Bonos se emitirán bajo el Programa registrado por Resolución CNV N° xx/xx del Directorio de la CNV de fecha xx de xx de 201x.
Denominación del Programa	G2
Monto del Programa y Moneda	Gs. 60.000.000.000 (Guaraníes Sesenta Mil Millones).
Forma de Emisión de los Bonos	Se emitirá un título global por cada una de las Series que conforman este Programa de Emisión Global y cuyo contenido se halla ajustado a los términos establecidos en el Reglamento Operativo del SEN. Este título otorga acción ejecutiva. Este título se emitirá a nombre de la BVPASA y quedará depositado en la BVPASA quien actuará de custodia para los inversionistas, con arreglo a las disposiciones reglamentarias aplicables. Las liquidaciones, negociaciones, transferencias, pagos de capital, e intereses correspondientes al título global se realizarán de acuerdo con las normas y procedimientos operativos establecidos en el Reglamento Operativo y en el Reglamento Operativo del Sistema Electrónico de Negociación, en el Contrato de Custodia, Compensación y Liquidación que será suscripto con la BVPASA.
Series	Los bonos podrán ser emitidos en una o más Series. Los términos y condiciones de cada Serie podrán variar con respecto a los términos y condiciones de otras Series en circulación, pero no dentro de la misma serie. Automaq S.A.E.C.A. establecerá los términos específicos de cada Serie en el respectivo complemento de Prospecto.
Cortes mínimos	Gs 1.000.000 (Guaraníes Un Millón).
Plazo de vencimiento	Se emitirán con un plazo de vencimiento de entre 365 días (1 año) a 3.650 días (10 años) y según lo que especifique el Complemento de Prospecto correspondiente a cada Serie.
Garantía	Sin Garantía.
Tasa de interés	A ser definida en cada Serie a ser emitida dentro del marco del presente Programa.
Lugar y forma de pago de vencimientos de capital e intereses	A través del Agente de Pago designado por la BVPASA para la realización de los débitos y créditos en las cuentas de liquidación de los Intermediarios de Valores habilitadas para pagos a sus Comitentes, de los montos afectados y declaradas en el título global de cada serie a ser suscripto.
Forma de pago de capital	A ser definida en cada Serie a ser emitida dentro del marco del presente Programa.
Forma de pago de intereses	A ser definida en cada Serie a ser emitida dentro del marco del presente Programa.

[Handwritten signature]



Destino de fondos	Los fondos obtenidos en esta emisión serán destinados para la inversión en infraestructura y capital operativo. El 40% se destinará a inversiones en infraestructura (en Asunción y sucursales en el interior) y el 60% restante a reestructuración de pasivos.
Procedimiento en caso de incumplimiento	Se estará a lo establecido en el Capítulo VII del Reglamento del SEN.
Representante de Obligacionistas	Investor Casa de Bolsa S.A. con las facultades previstas en la Ley 5810/17, en el Código Civil, y en la Res. 763/04 de la CNV. Esta designación en sin perjuicio de cambio por parte de los obligacionistas (inversionistas), en cuyo caso la sociedad reconocerá al nuevo representante designado por los mismos.
Rescate anticipado	El Directorio establecerá a través de un Acta de Directorio el procedimiento y condiciones de Rescate Anticipado teniendo en cuenta lo establecido en la Resolución BVPASA 1013/11 de fecha 25.11.2011.
Agente Organizador	Investor Casa de Bolsa S.A. investor
Intermediario Colocador	Casas de Bolsa habilitadas por la Comisión Nacional de Valores y la Bolsa de Valores y Productos de Asunción S.A.
Sistema de liquidación y compensación	A través del Agente de Pago designado por la BVPASA para la realización de los débitos y créditos en las cuentas de liquidación habilitadas de los intermediarios de Valores para pago a sus Comitentes y de acuerdo a lo establecido en el Contrato de Compensación y Liquidación suscripto con la BVPASA.

La Comisión Nacional de Valores no se pronuncia sobre la calidad de los valores ofrecidos como inversión ni sobre la solvencia del emisor. La información contenida en este prospecto marco es de responsabilidad del emisor. El inversionista deberá evaluar la conveniencia de adquirir estos valores emitidos, teniendo presente que el o los únicos responsables del pago son el emisor y quienes resulten obligados a ello. La documentación relacionada con el presente Programa de Emisión es de carácter público y se encuentra disponible para su consulta en la Comisión Nacional de Valores, la Bolsa de Valores y Productos de Asunción S.A., Automaq S.A.E.C.A e Investor Casa de Bolsa S.A.

Automaq
Automotores y Maquinaria S.A.E.C.A

Federico CALLIZO LOPEZ MOREIRA
Vice Presidente

Jorge B. PECCI MILTOS
Presidente



Leyenda para el Inversionista

Señor inversionista: Antes de efectuar su inversión usted debe informarse cabalmente de la situación financiera de la sociedad emisora y deberá evaluar la conveniencia de la adquisición de estos valores teniendo presente que el único responsable del pago de los documentos son el emisor y quienes resulten obligados a ellos. El intermediario deberá proporcionar al inversionista la información contenida en el Prospecto presentado con motivo de la solicitud de inscripción al Registro de Valores, antes de que efectúe su inversión.

La documentación relacionada con el presente Programa de Emisión, es de carácter público y se encuentra disponible para su consulta en: AUTOMAQ S.A.E.C.A. (Yegros 811 y Fulgencio R. Moreno, (595) 021 3799000, Asunción - Paraguay, l.casco@automaq.com.py, www.automaq.com.py) INVESTOR CASA DE BOLSA S.A. (Complejo Santos, Avda. General Santos esq. Concordia, Oficina G4, (595) 021 212060, Asunción – Paraguay, trading@investor.com.py, www.investor.com.py)

.....
Federico CALLIZO LOPEZ MOREIRA
Vice Presidente

.....
Jorge D. PECCI MILTOS
Presidente



Glosario de términos y abreviaturas utilizados en el presente prospecto:

- a) **Programa de Emisión Global:** Se entiende por Programa de Emisión Global a la emisión mediante la cual una entidad, estructura con cargo a un monto global, la realización de varias emisiones a través de Series.
- b) **Series:** Representan al conjunto de títulos emitidos con idénticas características dentro de cada una de las mismas, instrumentados en un solo título global representativo de la serie. Las series pueden ser emitidas hasta alcanzar el monto total del Programa de Emisión Global registrado. Las emisiones de Series son correlativas por moneda y deben reunir las características establecidas en el Reglamento Operativo del SEN. El registro de cada Serie que conforma el Programa de Emisión Global se realiza a través de la BVPASA, con un Complemento de Prospecto.
- c) **Emisión:** Es el monto global emitido en una moneda determinada. Cada Emisión se ajustará a una moneda específica, y esta no podrá convertirse a otra.
- d) **Desmaterialización:** Se refiere a la eliminación de circulación de títulos físicos. En su reemplazo el emisor emite un Título Global representativo de cada una de las Series que conforman el Programa de Emisión Global.
- e) **Custodia:** Consiste en el resguardo, a cargo de la BVPASA, de los títulos globales emitidos por el Emisor y que corresponden a cada una de las Series que conforman el Programa de Emisión Global. La custodia será realizada bajo los términos establecidos en el Reglamento del SEN de la BVPASA.
- f) **Título global de la Serie:** Corresponde al título emitido por el emisor vinculado a cada una de las Series que conforman el Programa de Emisión Global. El contenido del mismo debe ajustarse a los términos establecidos en el Reglamento Operativo del SEN.
- g) **CNV:** Comisión Nacional de Valores.
- h) **BVPASA:** Bolsa de Valores y Productos de Asunción S.A.
- i) **SEN:** Sistema electrónico de negociación.



Parte I - Información sobre el Programa de Emisión

1. Antecedentes

- 1.1. Aprobación del Programa de Emisión de parte de la sociedad según Acta de Asamblea General Extraordinaria Nro. 34 de fecha 30 de Agosto de 2018 y Acta de Directorio Nro. 255 de fecha 28 de Setiembre de 2018.
- 1.2. Registro del Programa de Emisión en la CNV según Res. CNV Nro. xx/18 de fecha xx de xx de 201x.

2. Características Generales del Programa

- 2.1. **Denominación del Programa de Emisión:** G2
- 2.2. **Moneda:** Guaraníes.
- 2.3. **Monto total del programa de emisión:** Gs. 60.000.000.000 (Guaraníes Sesenta Mil Millones).
- 2.4. **Tipo de títulos a emitir:** Bonos
- 2.5. **Corte mínimo:** Gs. 1.000.000 (Guaraníes Un Millón).
- 2.6. **Bolsa en la cual se inscribirá el programa de emisión:** Bolsa de Valores y Productos de Asunción
- 2.7. **Forma de representación de los títulos-valores:** Se emitirá un título global por cada una de las Series que conformen este Programa de Emisión Global y cuyo contenido se halla ajustado a los términos establecidos en el Reglamento Operativo del SEN. Este título otorga acción ejecutiva y se emitirá a nombre de la Bolsa de Valores y Productos de Asunción S.A. y quedará depositado en la BVPASA quien actuará de custodio para los inversionistas, con arreglo a las disposiciones reglamentarias aplicables.
- 2.8. **Custodia:** Bolsa de Valores y Productos de Asunción S.A. Agente de Custodia. La BVPASA custodia el título global de acuerdo a los términos establecidos en el reglamento del SEN.
- 2.9. **Destino de los fondos:** Los fondos obtenidos en esta emisión serán destinados para la inversión en infraestructura y capital operativo. El 40% se destinará a inversiones en infraestructura (en Asunción y sucursales en el interior) y el 60% restante a reestructuración de pasivos.
- 2.10. **Agente Organizador/Colocador:** Investor Casa de Bolsa S.A./ Casas de Bolsa habilitadas por la Comisión Nacional de Valores y la Bolsa de Valores y Productos de Asunción S.A.
- 2.11. **Lugar y forma de pago:** A través del Agente de Pago designado por la BVPASA para la realización de los débitos y créditos en las cuentas de liquidación de los Intermediarios de Valores habilitadas para pagos a sus Comitentes, de los montos afectados y declaradas en el título global de cada serie a ser suscripto.
- 2.12. **Representante de Obligacionistas:** Investor Casa de Bolsa S.A. con las facultades previstas en la Ley 5810/17, en el Código Civil, y en la Res. 763/04 de la CNV. Esta designación en sin perjuicio de cambio por parte de los obligacionistas (inversionistas), en cuyo caso la sociedad reconocerá al nuevo representante designado por los mismos.
- 2.13. **Rescate anticipado y Procedimiento:** El Directorio establecerá a través de un Acta de Directorio el procedimiento y condiciones de Rescate Anticipado teniendo en cuenta lo establecido en la Resolución BVPASA 1013/11 de fecha 25.11.2011.
- 2.14. **Tasas de interés, plazos, pago del capital, pago de intereses:** a ser definidos en cada serie a ser emitida dentro del marco del presente programa.
- 2.15. **Garantía:** Sin Garantía.

2.16 **Calificación:** ^{de Riesgo} pyA , Tendencia: FUERTE

Fecha de calificación: 13 Marzo de 2018

Fecha de publicación: 13 Marzo de 2018.

Calificadora: Solventa S.A. Calificadora de Riesgo.

www.solventa.com.py

Av. Charles de Gaulle esq/ Quesada. Edificio San Bernardo – 2do Piso. Asunción, Paraguay

Tel/Fax: (595) 21 660439// Email: info@solventa.com.py

Se adjunta a este prospecto el informe de calificación. Más información referida a la calificación ingresando al sitio <http://www.solventa.com.py>

“La calificación de riesgo no constituye una sugerencia o recomendación para comprar, vender, o mantener un valor, un aval o garantía de una emisión o su emisor, sino un factor complementario para la toma de decisiones”

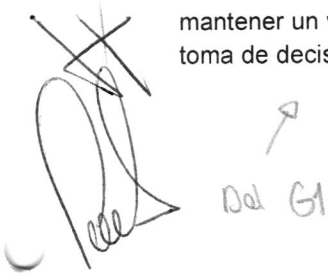
Del G1



Parte II - Información sobre el Emisor

1. Información General

- 1.1. **Denominación:** Automaq S.A.E.C.A.
- 1.2. **Naturaleza Jurídica:** Sociedad Anónima Emisora de Capital Abierto
- 1.3. **RUC:** 80013366-8
- 1.4. **Dirección, teléfono y correo electrónico:** Yegros 811 y Fulgencio R. Moreno, Asunción - Paraguay. Teléfono: +595 21 3799000. Correo electrónico: automaq@automaq.com.py, Página web: www.automaq.com.py
- 1.5. **Actividad Principal:** Importaciones-Exportaciones y Representaciones, Venta de Vehículos Automotores nuevos y usados, partes, accesorios y servicios
- 1.6. **Duración de la Sociedad:** 99 años.
- 1.7. **Año de inicio de operaciones, duración de la sociedad, fecha de inscripción en el Registro Público de Comercio (constitución y modificaciones):**

La firma "Automotores y Maquinaria" Sociedad Anónima Emisora de Capital Abierto con Cédula Tributaria N° 80013366-8, ha sido constituida originalmente bajo la forma de S.R.L. en escritura pública N° 249 del 7 de Diciembre de 1961, pasada ante el Escribano Público Enrique Arbo Encina, inscrita en el Registro Público de Comercio con el N° 441 y en la página 50 y sgtes. del Libro Seccional respectivo por providencia del 14 de diciembre de 1961.- Luego de sucesivas modificaciones la firma fue transformada en "Automotores y Maquinaria" Sociedad Anónima Emisora de Capital Abierto, por Escritura Pública N° 234 del 7 de diciembre de 1995, pasada ante la Escribana Pública Marta Brun Zucolillo de Pérez, que fuera inscrita en el Registro de Personas Jurídicas y Asociaciones, con el N° 766, y al folio 8.662 y sgtes., Serie "A", el 28 de diciembre de 1995 y en el Registro Público de Comercio con el N° 550, y al folio 3.413 y sgtes., Serie "C", el 29 de diciembre de 1995. Por Escritura Pública N° 64 del 11 de agosto de 1999, pasada ante la Escribana Pública Marta Brun Zucolillo de Pérez, se realizó una modificación de sus estatutos sociales, que fuera inscrita en el Registro de Personas Jurídicas y Asociaciones con el N° 289, y al folio 3784, Serie "A", el 18 de octubre de 1999 y en el Registro Público de Comercio con el N° 1130 y al folio 6689 y sgtes., Serie "B", el 18 de octubre de 1999. Por Escritura Pública N° 49 del 7 de julio de 2003, pasada ante la Escribana Pública Rossana Maria Fracchia de Sosa, inscrita en el Registro de Personas Jurídicas y Asociaciones bajo el Nro. 487, Serie "B", al folio 5256, el 28 de Noviembre de 2003, ordenado por A.I. Nro. 8048 del 17 de noviembre de 2003 dictado por S.S. la Sra Juez de Primera Instancia en lo Civil y Comercial de cuarto Turno Dra. Maria Jesus Bogado de S, Secretaria a cargo de Ernesto Fiore Sánchez y en el Registro Público de Comercio bajo el Nro. 759, serie "A", al folio 8676 y sgtes. Sección Contratos, el 3 de diciembre de 2003. Con modificación parcial según Escritura Pública Nro. 21 del 30 de marzo de 2006, ante la Escribana Pública Rossana Maria Fracchia de Sosa, inscrita en el Registro de Personas Jurídicas y Asociaciones bajo el Nro. 694, serie "C", al folio 8229, el 29 de mayo de 2006, ordenado por A.I. Nro. 782 del 26 de mayo de 2006 dictado por S.S. el Sr. Juez de Primera Instancia en lo Civil y Comercial del octavo Turno Dr. Neri Joel Kunzle, Secretaria a cargo de Natalia Ocampos Gonzalez y en el Registro Público de Comercio bajo el Nro. 644, serie "E" al folio 6359 y sgtes. Sección Contratos, el 29 de mayo de 2006. Con modificación parcial según Escritura Pública Nro. 43 del 2 de junio de 2014, ante la Escribana Pública Rossana Maria Fracchia, inscrita en el Registro de Personas Jurídicas y Asociaciones bajo el Nro 507, serie "C", al folio 5790, el 8 de julio de 2014 y en el Registro Público de Comercio bajo el Nro. 509, serie "B", al folio 9237, Sección Contratos, el 8 de julio de 2014. La última modificación parcial consta en la Escritura Pública Nro. 49 del 31 de mayo de 2018, ante la Escribana Pública Rossana Maria Fracchia, inscrita en el Registro de Personas Jurídicas y Asociaciones bajo el Nro 1, al folio 1, Matrícula Jurídica Nro. 14.414, Serie Comercial, el 12 de julio de 2018 y en el Registro Público de Comercio bajo el Nro. 1, al folio 1, Matrícula Comercial Nro. 14.742, Serie Comercial, el 12 de julio de 2018.



1.8. Reseña histórica de la sociedad:

Nuestra Historia

Fundada el 21 de Junio de 1961. Automaq S.A.E.C.A. tiene su origen en una pequeña empresa: CIDE S.R.L. fundada por Antonio Luis PECCI SAAVEDRA, comercializando variados productos desde su local en 14 de Mayo y Presidente Franco para posteriormente crear el 21 de Junio de 1961, AUTOMOTORES Y MAQUINARIA S.R.L.

La primera importación fue una partida de repuestos y folletería de Automóviles PEUGEOT. La importación del primer automóvil fue un PEUGEOT 403. Pese a los recurrentes problemas generados en el sector automotor por la falta de decisión política de los distintos gobiernos para ordenarlo, los vehículos de la marca PEUGEOT demostraron tener una gran aceptación en nuestro público, permitiéndonos tener una adecuada penetración.

El dinamismo propio del sector, nuestra capacidad de mercado y nuestra vocación de servicio hicieron aconsejable la incorporación de líneas afines, así fue como en el transcurso de los años, se añadió la distribución de: automóviles CITRÖEN (del grupo PSA), neumáticos MICHELIN y lubricantes TOTAL.

Neumáticos

La distribución de los neumáticos MICHELIN, comienza en el año 1970, atendiendo inicialmente el mercado de los neumáticos para automóviles. En cada sector los neumáticos MICHELIN han demostrado ser los mejores en calidad y rendimiento. Para ampliar la oferta de neumáticos, AUTOMAQ S.A.E.C.A. también distribuye las conocidas marcas BF Goodrich y Tigar. Con esto, se amplía la gama abarcando desde automóviles hasta camionetas, 4x4 y camiones, así como neumáticos para máquinas industriales y agropecuarias.

Maquinarias Industriales

A partir de los acuerdos de Itaipú con Brasil, el mercado de los equipos de construcción comenzó a mostrar una evolución favorable. Siendo uno de los objetivos de nuestra sociedad la distribución de maquinaria, nos indujo a participar activamente en él, con representaciones que hasta esa fecha se habían mantenido con escasa actividad, e incorporando nuevas marcas de primer nivel entre las que destacamos a: KOMATSU, CLARK, BOMAG entre otras.

Maquinarias Agrícolas

La comercialización de equipos para el sector agrícola-ganadero, se desarrolla a partir de un acuerdo de distribución con JOHN DEERE, la primera firma mundial en la fabricación de maquinaria agrícola.

1.9. Composición accionaria:

Cuadro del Capital Suscripto e integrado al 30/06/2018

Capital Social:	Gs.178.200.000.000.- (Ciento setenta y ocho mil doscientos millones de guaraníes)
Capital Emitido:	Gs.178.200.000.000.- (Ciento setenta y ocho mil doscientos millones de guaraníes)
Capital Suscripto:	Gs.178.200.000.000.- (Ciento setenta y ocho mil doscientos millones de guaraníes)
Capital Integrado:	Gs.178.200.000.000.- (Ciento setenta y ocho mil doscientos millones de guaraníes)

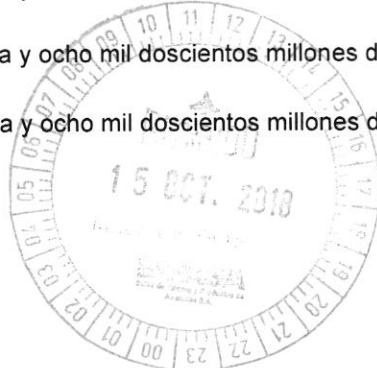
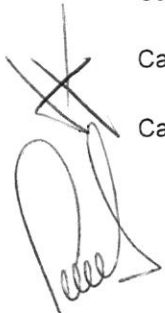

**CUADRO DEL CAPITAL INTEGRADO
ACCIONES NOMINATIVAS**

ACCIONISTA	VOTO MULTIPLE			ORDINARIA SIMPLE			Total Capital	% de partic.del capital integrado
	Cantidad de Acciones	Voto	Monto	Cantidad de Acciones	Voto	Monto		
Beatriz PECCI de CALLIZO	149.985	5	14.998.500.000	103.950	1	10.395.000.000	25.393.500.000	14,25
Juan Bautista PECCI MILTOS	188.595	5	18.859.500.000	65.340	1	6.534.000.000	25.393.500.000	14,25
Jorge Daniel PECCI MILTOS	194.535	5	19.453.500.000	59.400	1	5.940.000.000	25.393.500.000	14,25
María Martha MILTOS de ARTAZA	118.800	5	11.880.000.000	59.400	1	5.940.000.000	17.820.000.000	10,00
María Leonor ANGULO de PECCI	35.640	5	3.564.000.000	0	1	0	3.564.000.000	2,00
Antonio Luis PECCI ANGULO	49.995	5	4.999.500.000	22.770	1	2.277.000.000	7.276.500.000	4,09
Karina Beatriz PECCI ANGULO	32.175	5	3.217.500.000	40.590	1	4.059.000.000	7.276.500.000	4,08
Verónica Patricia PECCI ANGULO	32.175	5	3.217.500.000	40.590	1	4.059.000.000	7.276.500.000	4,08
María Graciana DE AGUIRRE de BOETTNER	39.600	5	3.960.000.000	19.800	1	1.980.000.000	5.940.000.000	3,34
Marta Ines DE AGUIRRE de LANE	39.600	5	3.960.000.000	19.800	1	1.980.000.000	5.940.000.000	3,33
Marcela de AGUIRRE de PFANNL	39.600	5	3.960.000.000	19.800	1	1.980.000.000	5.940.000.000	3,33
María Herminia CABALLERO SCAVONE	29.700	5	2.970.000.000	14.850	1	1.485.000.000	4.455.000.000	2,50
Patricia María SCAVONE CABALLERO	29.700	5	2.970.000.000	14.850	1	1.485.000.000	4.455.000.000	2,50
César José SCAVONE CARDENAS	8.486	5	848.600.000	4.243	1	424.300.000	1.272.900.000	0,71
Augusto José SCAVONE CARDENAS	8.485	5	848.500.000	4.242	1	424.200.000	1.272.700.000	0,71
Rosana María SCAVONE CARDENAS	8.486	5	848.600.000	4.243	1	424.300.000	1.272.900.000	0,72
Margarita María SCAVONE CARDENAS	8.486	5	848.600.000	4.243	1	424.300.000	1.272.900.000	0,72
Susana María SCAVONE CARDENAS	8.486	5	848.600.000	4.243	1	424.300.000	1.272.900.000	0,72
Claudia Teresa SCAVONE CARDENAS	8.486	5	848.600.000	4.243	1	424.300.000	1.272.900.000	0,71
Vicente José SCAVONE CARDENAS	8.485	5	848.500.000	4.243	1	424.300.000	1.272.800.000	0,71
Norah FERRARI de DUMOT	41.580	5	4.158.000.000	20.790	1	2.079.000.000	6.237.000.000	3,50
María del Socorro PIDAL OCHOA	5.092	5	509.200.000	2.546	1	254.600.000	763.800.000	0,43
Dolores María PIDAL OCHOA	5.092	5	509.200.000	2.546	1	254.600.000	763.800.000	0,43
Alejandro José PIDAL OCHOA	5.091	5	509.100.000	2.546	1	254.600.000	763.700.000	0,43
Rodrigo Esteban PIDAL OCHOA	5.091	5	509.100.000	2.546	1	254.600.000	763.700.000	0,43
Francisco Javier PIDAL OCHOA	5.091	5	509.100.000	2.545	1	254.500.000	763.600.000	0,42
Ignacio María PIDAL OCHOA	5.091	5	509.100.000	2.545	1	254.500.000	763.600.000	0,43
María Soledad PIDAL OCHOA	5.092	5	509.200.000	2.546	1	254.600.000	763.800.000	0,43
Carlos Miguel ALFARO	26.730	5	2.673.000.000	0	1	0	2.673.000.000	1,50
Manuel ALFARO RIERA	2.970	5	297.000.000	14.850	1	1.485.000.000	1.782.000.000	1,00
Constancia Selma RAMOS de SCHININI	23.760	5	2.376.000.000	11.880	1	1.188.000.000	3.564.000.000	2,00
Luis Fernando DUMOT MARTINEZ	17.820	5	1.782.000.000	8.910	1	891.000.000	2.673.000.000	1,50
Víctor José FADUL	0	0	0	8.910	1	891.000.000	891.000.000	0,50
	1.188.000		118.800.000.000	594.000		59.400.000.000	178.200.000.000	100,00

1.10. Bancos con los cuales opera:

Banco Itaú, Banco Continental, Banco BBVA, Banco Regional, Banco Visión, Banco Sudameris, , Banco Nacional de Fomento y Banco Atlas.



2. Estructura organizacional

2.1. Organigrama

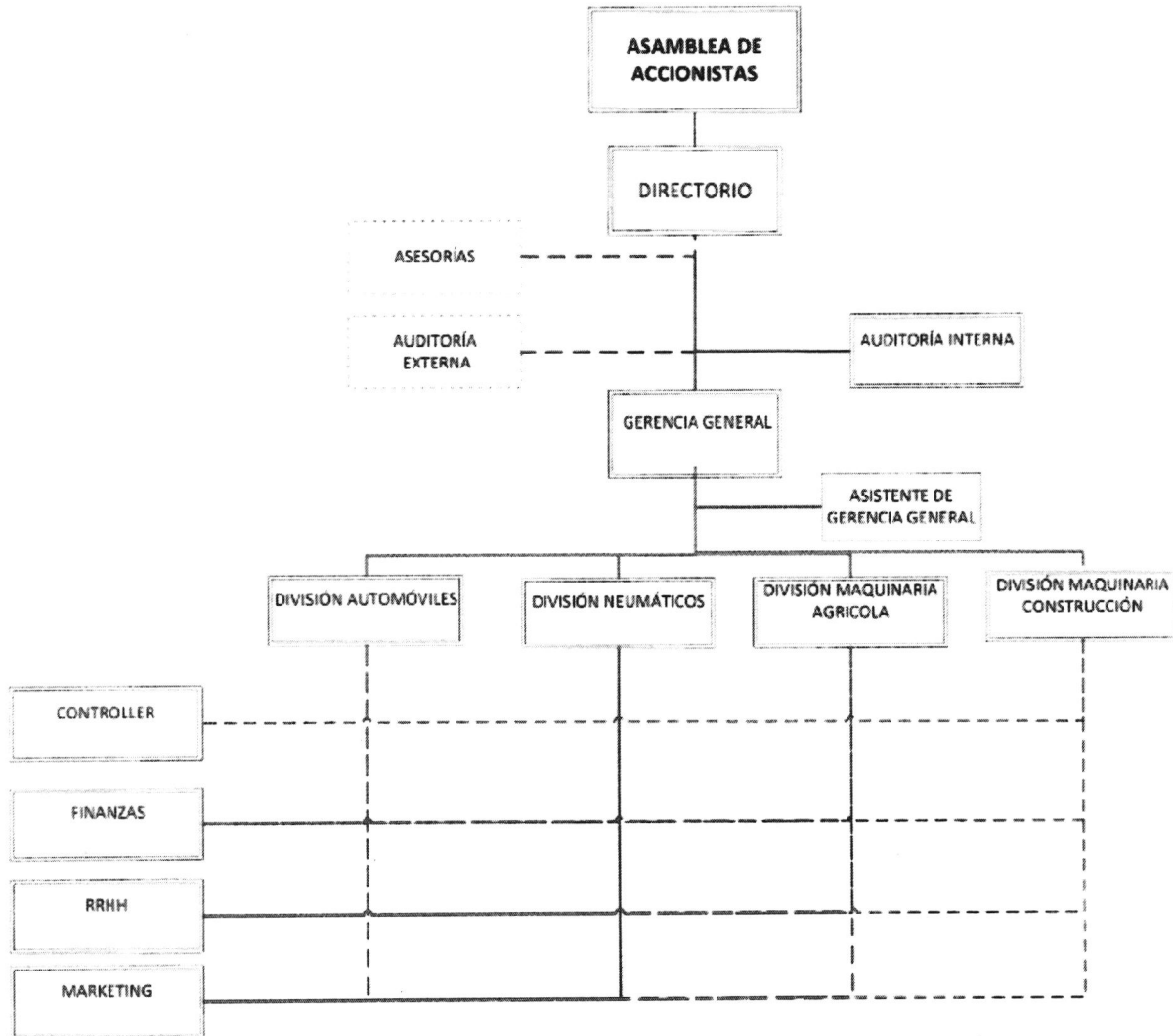

[Handwritten signature]



2.2 DIRECTORIO

Según Acta de Asamblea General Ordinaria N° 31 en fecha 27 de Abril del 2017 y Acta de Directorio N° 234 de fecha 25 de Mayo del 2017: Se adjunta el documento.

Presidente:	Jorge Daniel Pecci Miltos
Vicepresidente:	Juan Bautista Pecci Miltos
Director Titular:	Sara Beatriz Miltos de Pecci Saavedra
Director Titular:	Luis Fernando Dumot Martinez
Director Titular:	Federico Callizo Lopez Moreira
Director Titular:	Luiz Jorge Lane
Director Titular:	Manuel Alfaro Riera (+)
Director Titular:	Cesar J. Scavone Cardenas
Director Suplente:	Alejandro M. Pidal
Director Suplente:	Norman Dumot Ferrari
Director Suplente:	Maria Graciana de Aguirre de Boettner
Síndicos:	
Síndico Titular:	José María Caniza Pecci
Síndico Suplente:	Victor J. Fadul

BREVE SÍNTESIS DE LA TRAYECTORIA

PROFESIONAL Y EXPERIENCIA DE LOS DIRECTIVOS Y SÍNDICO

Presidente: **JORGE DANIEL PECCI MILTOS**, 50 años, paraguayo, casado, título Universitario- Contador Público, con Post Grado en USA "Master en Administración con enfoque en Finanzas y Marketing", en Automaq desde el año 1996 como Director, pasando por la Gerencia General, Vice-Presidencia y desde el 2011 como Presidente del Directorio. Fue Presidente de la Bolsa de Valores y Productos de Asunción SA , Director de la Cámara Nacional de Comercio y Servicios de Paraguay.

Vice-Presidente: **JUAN BAUTISTA PECCI MILTOS**, 51 años, paraguayo, casado, título Universitario- Lic. En Administración de Empresas, en Automaq desde el año 1995 como Director, pasando por distintas Gerencias de División y desde el año 2014 como Vice-Presidente. Es actualmente el Presidente de la CADAM.

Director titular: **SARA BEATRIZ MILTOS DE PECCI SAAVEDRA**, accionista fundadora de la empresa, miembro del Directorio desde el año 2010.

Director titular: **LUIS FERNANDO DUMOT MARTINEZ**, 70 años, paraguayo, casado, título universitario- Ingeniero Civil, es accionista de Automaq desde sus inicios, miembro del Directorio desde 1995 en adelante.

Director titular: **FEDERICO CALLIZO LOPEZ MOREIRA**, 60 años, paraguayo, casado, empresario, en Automaq desde el año 1985, pasando por distintas Gerencias de División, Director .



Director titular: **LUIZ JORGE LANE**, 63 años, brasileño, casado, empresario, miembro del directorio de Automaq desde el 2004.

Director titular: **CESAR JOSE SCAVONE CARDENAS**, 45 años, paraguayo, casado, título universitario- Lic, en Administración de Empresas, Maestría en Administración MAE, empresario, miembro del directorio de Automaq desde el 2006.

Director suplente: **ALEJANDRO MARIA PIDAL**, español, casado, empresario, miembro del directorio desde el año 1995, como director titular hasta el año 2014.

Director suplente: **NORMAN DUMOT FERRARI**, 45 años, paraguayo, casado, título universitario- Ingeniero Civil, empresario, miembro del directorio de Automaq desde el año 2011.

Director suplente: **MARIA GRACIANA DE AGUIRRE de BOETTNER**, 64 años, paraguaya, casada, empresaria, miembro del directorio desde el año 2014.

Síndico titular: **JOSE MARIA CANIZA PECCI**, 72 años, paraguayo, casado, Abogado de profesión, Docente universitario, socio del estudio Caniza Abogados. Fue designado como síndico suplente en el año 2011 y desde el año 2013 fue designado síndico titular.

Síndico suplente: **VICTOR JOSE FADUL BRAMBILLA**, paraguayo, Contador Público, empresario, fue síndico titular desde el año 1995 hasta el año 2012, pasando luego a desempeñar el cargo actual.

2.3 Remuneración y Bonificaciones a Directores y Altos Funcionarios:

Gs. 630.949.280 (al 30.06.2018)

2.4 Número de empleados:

333 empleados al 30.06.2018

Vinculaciones

3.1 Vinculaciones por acciones:

No tiene

3.2 Vinculación de Directores y Altos Funcionarios en otras empresas:

No tiene

3.3 Vinculación por deudas:

No tiene

3.4 Vinculación por contratos:

No tiene



[Handwritten mark]

[Handwritten signature]

Información Económica – Financiera - Patrimonial

4.1 Información Financiera comparativa

BALANCE GENERAL AL 31 DE DICIEMBRE DE 2015 - 2016 y 2017

ACTIVO	31/12/2017	31/12/2016	31/12/2015	PASIVO	31/12/2017	31/12/2016	31/12/2015
ACTIVO CORRIENTE				PASIVO CORRIENTE			
<i>Disponibilidades</i>	26.447.172.251	18.563.669.583	4.798.759.251	<i>Cuentas a Pagar</i>	137.537.484.444	124.708.778.875	119.339.397.557
<i>Créditos</i>	116.842.982.320	106.113.579.172	73.350.416.249	<i>Provisiones</i>	3.897.576.114	2.937.418.491	4.106.646.389
<i>Previsión para Créditos Incobrables</i>	(8.370.000.000)	(5.759.000.000)	(4.350.000.000)				
<i>Intereses a Devengar</i>	(4.577.435.188)	(3.585.365.896)	(4.801.515.242)				
<i>Otros Activos</i>	1.602.959.186	1.194.158.777	5.617.072.972	TOTAL PASIVO CORRIENTE	141.435.060.558	127.646.197.366	123.446.043.946
<i>Bienes de Cambio</i>	160.609.583.873	150.176.153.162	171.668.045.594				
TOTAL ACTIVO CORRIENTE	292.555.262.442	266.703.194.798	246.282.778.824	PASIVO NO CORRIENTE			
				<i>Cuentas a Pagar</i>	56.418.057.468	49.538.753.850	40.988.700.000
ACTIVO NO CORRIENTE				TOTAL PASIVO NO CORRIENTE	56.418.057.468	49.538.753.850	40.988.700.000
<i>Créditos</i>	45.185.946.204	38.611.448.926	34.798.552.533	TOTAL PASIVO	197.853.118.026	177.184.951.216	164.434.743.946
<i>Bienes de Uso</i>	101.909.415.990	90.492.991.075	78.647.239.932				
<i>Inversiones</i>	428.750.000	0	0	PATRIMONIO NETO			
<i>Otros Activos</i>	2.465.324.528	1.362.203.309	1.065.233.667	<i>Capital</i>	118.800.000.000	118.800.000.000	118.800.000.000
TOTAL ACTIVO NO CORRIENTE	149.989.436.722	130.466.643.310	114.511.026.132	<i>Reservas</i>	41.857.810.277	37.052.193.726	32.730.155.153
				<i>Resultados No Asignados</i>	55.140.099.250	42.237.746.896	33.972.054.477
				<i>Utilidad del Ejercicio</i>	28.893.671.611	21.894.946.270	10.856.851.380
				TOTAL PATRIMONIO NETO	244.691.581.138	219.984.886.892	196.359.061.010
TOTAL ACTIVO	442.544.699.164	397.169.838.108	360.793.804.956	TOTAL PASIVO Y PATRIMONIO NETO	442.544.699.164	397.169.838.108	360.793.804.956

[Handwritten signature]

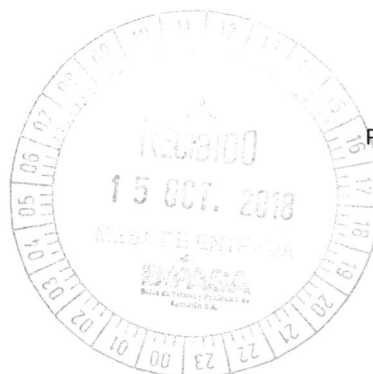

**ESTADO DE RESULTADOS POR LOS EJERCICIOS COMPRENDIDOS ENTRE EL 01 DE ENERO Y EL 31 DE DICIEMBRE DE 2015, 2016 Y 2017
(EXPRESADO EN GUARANÍES)**

	Ejercicio Finalizado el		
	31/12/2017	31/12/2016	31/12/2015
-			
Ventas Netas	427.511.527.950	318.890.944.384	254.303.658.748
<i>Otros ingresos operativos</i>	3.580.905.130	2.988.702.888	3.117.092.432
<i>Costo de Mercaderías Vendidas</i>	(319.897.640.722)	(239.403.013.206)	(185.894.912.965)
<i>Gastos Administrativos</i>	(43.021.482.534)	(35.233.208.509)	(32.924.642.196)
<i>Gastos Financieros</i>	(9.250.379.991)	(7.417.959.304)	(5.580.919.362)
<i>Gastos de Ventas</i>	(26.716.052.900)	(18.128.473.998)	(18.239.736.682)
Resultado Operativo	32.206.876.933	21.696.992.255	14.780.539.975
<i>Ingresos No Operativos</i>	1.740.570.542	3.964.630.887	1.996.075.799)
<i>Reserva Legal</i>	(1.520.719.559)	(1.152.365.593)	(571.413.231)
Resultado antes del Impuesto a la Renta	32.426.727.916	24.509.257.549	12.213.050.945
<i>Impuesto a la Renta</i>	(3.533.056.305)	(2.614.311.279)	(1.356.199.565)
Resultado del Ejercicio	28.893.671.611	21.894.946.270	10.856.851.380



**BALANCE GENERAL AL 30 DE JUNIO DE 2017 Y 30 DE JUNIO DE 2018
(EXPRESADO EN GUARANÍES)**

ACTIVO	30/06/2018	30/06/2017	PASIVO	30/06/2018	30/06/2017
ACTIVO CORRIENTE			PASIVO CORRIENTE		
Disponibilidades	8.699.107.988	21.463.572.897	Cuentas a Pagar	141.844.476.492	134.825.980.046
Créditos	107.465.961.853	102.199.514.766	Provisiones	14.587.700.646	4.708.150.051
Previsión para Créditos Incobrables	(8.713.761.293)	(5.558.000.000)			
Intereses a Devengar	(3.856.118.201)	(4.256.857.738)			
Otros Activos	10.796.113.730	1.799.970.097	TOTAL PASIVO CORRIENTE	156.432.177.138	139.534.130.097
Bienes de Cambio	183.237.580.109	159.903.774.733			
TOTAL ACTIVO CORRIENTE	297.628.884.186	275.551.974.755	PASIVO NO CORRIENTE		
			Cuentas a Pagar	47.177.726.185	46.964.105.562
ACTIVO NO CORRIENTE			TOTAL PASIVO NO CORRIENTE	47.177.726.185	46.964.105.562
Créditos	48.278.274.704	38.464.229.736			
Bienes de Uso	108.090.182.611	96.381.798.959	TOTAL PASIVO	203.609.903.323	186.498.235.659
Inversiones	428.750.000	0			
Otros Activos	2.352.558.289	1.119.406.706	PATRIMONIO NETO		
TOTAL ACTIVO NO CORRIENTE	159.149.765.604	135.965.435.401	Capital	178.200.000.000	118.800.000.000
			Reservas	36.827.317.429	40.064.992.653
			Resultados No Asignados	20.284.891.808	55.140.099.250
			Utilidad del Ejercicio	17.856.537.230	11.014.082.594
			TOTAL PATRIMONIO NETO	253.168.746.467	225.019.174.497
TOTAL ACTIVO	456.778.649.790	411.517.410.156	TOTAL PASIVO Y PATRIMONIO NETO	456.778.649.790	411.517.410.156

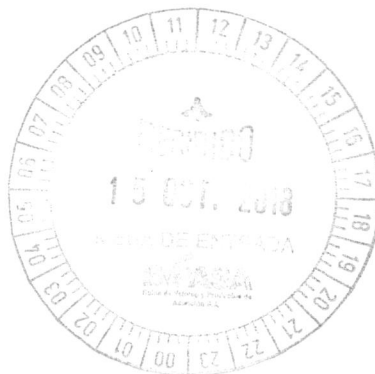

ESTADO DE RESULTADOS
POR LOS PERIODOS COMPRENDIDOS ENTRE EL 01 DE ENERO Y EL 30 DE JUNIO DE 2017 Y 2018
(EXPRESADO EN GUARANIES)

	Período Finalizado el	
	30/06/2018	30/06/2017
Ventas Netas	240.038.168.863	177.076.020.760
<i>Otros ingresos operativos</i>	1.493.602.580	1.676.568.005
<i>Costo de Mercaderías Vendidas</i>	(184.922.142.326)	(131.920.110.190)
<i>Gastos Administrativos</i>	(20.369.127.821)	(20.306.704.313)
<i>Gastos Financieros</i>	(4.512.037.944)	(4.994.346.875)
<i>Gastos de Ventas</i>	(12.548.044.644)	(9.715.018.331)
Resultado Operativo	19.180.418.708	11.816.409.056
<i>Ingresos (Egresos) No Operativos</i>	1.830.326.431	1.144.164.548
<i>Reserva Legal</i>	(939.817.749)	(579.688.558)
Resultado antes del Impuesto a la Renta	20.070.927.390	12.380.885.046
<i>Impuesto a la Renta</i>	(2.214.390.160)	(1.366.802.452)
Resultado del Periodo	17.856.537.230	11.014.082.594



4.2 Flujo Proyectado con indicación de los supuestos y base de las proyecciones:

FLUJO DE CAJA - EN GUARANIES													
EMPRESA : AUTOMAQ SAECA													
PERIODO: DEL AÑO 2018													
	AL AÑO 2028	5 750	5 825	5 900	5 977	6 055	6 134	6 213	6 294	6 376	6 459	6 543	6543
ANO 2018	ANO 2019	ANO 2020	ANO 2021	ANO 2022	ANO 2023	ANO 2024	ANO 2025	ANO 2026	ANO 2027	ANO 2028	TOTALES		
Ventas													
Ventas Anuales													
557.750.000.000	610.200.810.000	543.957.410.066	661.234.627.677	763.606.972.734	866.357.926.985	737.201.287.230	896.141.884.757	998.570.902.184	1.112.707.556.304	1.160.987.937.172	8.908.717.315.108		
INGRESOS													
1. INGRESOS OPERATIVOS													
1.1 Ventas contado y cobranzas													
501.975.000.000	579.690.769.500	516.759.539.563	628.172.896.293	725.426.624.097	831.703.609.905	707.713.235.741	860.296.209.366	958.628.066.097	1.068.199.254.052	1.118.031.383.497	8.496.596.588.110		
1.2 Otros Ingresos Operativos													
5.750.000.000	5.824.750.000	3.540.283.050	5.977.177.883	6.054.881.195	6.133.594.651	3.106.665.691	6.294.104.689	6.375.928.050	6.458.815.115	6.542.779.711	62.058.980.035		
Total Ingresos Operativos													
507.725.000.000	585.515.519.500	520.299.822.613	634.150.074.176	731.481.505.292	837.837.204.556	710.819.901.431	866.590.314.055	965.003.994.147	1.074.658.069.167	1.124.574.163.208	8.558.655.568.145		
2. INGRESOS NO OPERATIVOS													
2.1 Ventas de Activo Fijo													
9.775.000.000	17.474.250.000	-	-	-	-	-	-	-	-	-	27.249.250.000		
2.2 Descuento de cartera													
17.250.000.000	23.299.000.000	23.601.887.000	23.908.711.531	27.246.965.379	29.441.254.324	31.066.656.906	31.470.523.446	35.067.604.276	35.523.483.131	35.985.288.412	313.861.374.404		
2.1. Prestamos a corto plazo													
51.750.000.000	17.474.250.000	17.701.415.250	17.931.533.648	12.109.782.390	12.267.189.302	12.426.662.762	-	-	-	4.579.945.798	146.240.759.151		
2.2. Prestamos a largo plazo													
-	20.386.625.000	20.651.651.125	23.908.711.531	6.054.881.195	12.267.189.302	6.213.331.381	-	19.127.784.150	-	-	108.610.173.684		
2.3. Emision de Bonos													
60.000.000.000	-	-	-	-	-	-	-	-	-	-	60.000.000.000		
Total Ingresos No Operativos													
138.775.000.000	78.634.125.000	61.954.953.375	65.748.956.710	45.411.608.964	53.975.632.927	49.706.651.050	31.470.523.446	54.195.388.426	35.523.483.131	40.565.234.210	655.961.657.239		
TOTAL DE INGRESOS													
646.500.000.000	664.149.644.500	582.254.775.988	699.899.030.886	776.893.114.256	891.812.837.483	760.526.552.481	898.060.837.501	1.019.199.382.573	1.110.181.552.298	1.165.139.397.418	9.214.617.125.384		
EGRESOS													
3. EGRESOS OPERATIVOS													
3.1 Pagos a Proveedores del Exterior													
423.890.000.000	463.752.615.600	413.407.631.650	502.538.317.034	572.705.229.550	641.104.865.969	549.214.958.986	658.664.285.296	743.935.322.127	828.967.129.446	864.936.013.193	6.663.116.368.853		
3.2 Gastos de Ventas													
27.887.500.000	29.289.638.880	27.197.870.503	36.367.904.522	39.707.562.582	43.317.896.349	45.706.479.808	51.080.087.431	54.921.399.620	61.198.915.597	60.371.372.733	477.046.628.026		
3.3 Gastos Administrativos													
50.197.500.000	53.067.470.470	57.115.528.057	57.527.412.608	64.906.592.882	67.575.918.305	70.034.122.287	74.379.776.435	79.885.672.175	89.016.604.504	89.396.071.162	753.122.668.685		
3.4 Gastos Financieros													
9.660.000.000	16.309.300.000	16.816.344.488	17.333.815.860	18.164.643.586	19.014.143.417	16.775.994.729	16.994.082.661	16.577.412.930	14.855.274.764	15.702.671.307	178.203.683.742		
3.5 Despachos													
33.465.000.000	36.612.048.600	32.637.444.604	39.674.077.661	45.816.418.364	51.981.475.619	44.232.077.234	53.768.513.085	59.914.254.131	66.762.453.378	69.659.276.230	534.523.038.906		
3.6 Otros Egresos Operativos													
0	0	0	0	0	0	0	0	0	0	0	0		
Total Egresos Operativos													
545.100.000.000	599.051.073.550	547.174.819.302	653.441.527.685	741.300.446.764	822.994.299.659	725.963.633.044	854.886.744.908	955.234.060.984	1.060.800.377.900	1.100.065.404.626	8.606.012.388.212		
4. EGRESOS NO OPERATIVOS													
4.1 Amortiz. Ptmos a Corto Plazo													
46.000.000.000	17.474.250.000	11.800.943.500	14.942.944.707	12.109.782.390	12.267.189.302	10.562.663.348	12.588.209.378	12.751.856.100	6.458.815.115	6.542.779.711	163.499.413.552		
4.2 Amortiz. Ptmos a Largo Plazo													
23.000.000.000	-	-	2.988.588.941	9.082.321.793	21.467.581.278	9.319.997.072	15.735.261.723	15.939.820.125	22.605.852.902	19.628.339.134	139.767.762.968		
4.3 Inversiones en Activo Fijo													
17.250.000.000	29.123.750.000	2.950.235.875	1.494.294.471	3.027.440.596	3.066.797.325	1.553.332.845	3.147.052.345	1.912.778.415	6.458.815.115	1.962.833.913	71.947.330.902		
4.4 Pago de Dividendos													
10.925.000.000	8.737.125.000	7.375.589.688	8.368.049.036	9.082.321.793	9.813.751.441	8.698.663.934	10.070.567.503	11.476.670.490	12.271.748.718	13.085.559.423	109.905.047.025		
4.5 Cancelacion Bonos													
-	5.005.603.758	10.000.799.576	15.000.446.418	-	19.998.678.353	-	-	19.999.774.310	-	19.999.326.643	90.004.629.059		
Total Egresos No Operativos													
97.175.000.000	60.340.728.758	32.127.568.639	42.794.323.573	33.301.846.574	66.613.997.698	30.134.657.199	41.541.090.949	62.080.899.441	47.795.231.849	61.218.838.824	575.124.183.504		
TOTAL DE EGRESOS													
642.275.000.000	659.391.802.308	579.302.387.941	696.235.851.258	774.602.293.336	899.808.297.358	756.098.290.243	896.427.835.857	1.017.314.960.425	1.108.595.609.539	1.161.284.243.450	9.181.136.571.716		
(I-II) Diferencia anual													
4.225.000.000	4.757.842.192	2.952.388.047	3.663.179.628	2.290.820.918	2.204.540.125	4.428.262.238	1.633.001.645	1.884.422.148	1.585.942.759	3.855.153.968	33.480.553.668		
Saldo Inicial													
26.112.096.391	30.337.096.391	35.094.938.583	38.047.326.630	41.710.506.258	44.001.327.176	46.205.867.301	50.634.129.539	52.267.131.183	54.151.553.332	55.737.496.091	26.112.096.391		
Saldo Anual Final													
30.337.096.391	35.094.938.583	38.047.326.630	41.710.506.258	44.001.327.176	46.205.867.301	50.634.129.539	52.267.131.183	54.151.553.332	55.737.496.091	59.592.650.059	59.592.650.059		

Supuestos utilizados para la Proyección:

Ventas: teniendo el año base 2018, se tendría un crecimiento del 9,4% en el año 2019, en el 2020 un decrecimiento del 10,86%, en los años 2021,2022 y 2013 existen crecimientos del 21,56%,15,45% y 13,46% respectivamente, en el año 2024 decrece nuevamente en un 14,91% con referencia al año anterior y para los siguientes años 2025,2026,2027, y 2028 crecimientos sostenidos del 21,56%,11,43%,11,43 y 4,34%. El mayor porcentaje de la facturación de la Empresa es el sector agrícola y normalmente sus ventas son cíclicas.

Ventas al Contado y Cobranzas: Las operaciones contados se dan en el mostrador (sector neumático, repuestos de automóviles y maquinarias. Las ventas de maquinarias y automóviles en todos los casos son facturadas a crédito. Las cobranzas están en su mayoría relacionadas en gran parte en función a la venta, la financiación comprende periodos mayores a dos años.

Descuento de Cartera: están relacionadas con las operaciones de ventas de automóviles y maquinarias, es utilizado como un medio de apalancamiento financiero.

Gastos de Ventas: Las fluctuaciones que tienen estos gastos van relacionadas en su mayoría a las ventas, en un promedio oscila en un 5,33% de dichas ventas.



Gastos Administrativos: Son gastos relacionados principalmente con la administración de la Empresa y con referencia a las ventas promedia en un 8,61%.

Gastos Financieros: Contemplan los intereses de las operaciones bancarias, emisión de bonos y financiamiento con proveedores.

Cancelación de Bonos: Contempla el pago de las emisiones realizadas y a realizarse.

Dividendo: Con relación al Capital Social se distribuirá en promedio un 4% por ejercicio.

Tipo de Cambio: mantiene una variación al alza de 1,3%

4.3 Ratios y otras variables de los últimos tres ejercicios.

	2015	2016	2017
Ingresos Operativos Netos	254.303.658.748	318.890.944.384	427.511.527.950
Resultados Operativos	14.780.539.975	21.696.992.255	32.206.876.933
Resultados del Ejercicio	10.856.851.380	21.894.946.270	28.893.671.611
Pasivo Total	164.434.743.946	177.184.951.216	197.853.118.026
Deudas Financieras	111.570.660.000	64.391.250.000	76.640.353.734
Margen Operativo (Resultado Operativo/Ingresos Operativos Netos)	5,81%	6,80%	7,53%
Rentabilidad del Activo (Resultado del Ejercicio/Activo Total)	3,01%	5,51%	6,53%
Rentabilidad del Patrimonio (Resultado del Ejercicio/Patrimonio Neto)	5,53%	9,95%	11,81%
Liquidez corriente (Activo Corriente/Pasivo Corriente)	1,99	2,09	2,07
Ratio de Prueba Ácida [(Activo Corriente – Bienes de Cambio)/Pasivo Corriente]	0,60	0,91	0,93
Apalancamiento respecto al Activo (Pasivo Total/Activo Total)	0,45	0,45	0,45
Apalancamiento respecto al Patrimonio (Pasivo Total/Patrimonio Neto)	0,83	0,805	0,808

4.4 Deudas Financieras y Bursátiles:

Se adjunta informe del síndico al 31/12/2017.

4.5 Deudas privilegiadas, garantías prendarias o hipotecarias a favor de terceros:

No Tiene



5.1 Año de Ingreso:

Según Resolución de la CNV No. 185/95: La empresa Automaq SAECA fue registrada como emisora de capital abierto de acuerdo a lo establecido en la Ley 1284/98.

5.2 Registro en Bolsas:

Según Resolución de la BVPASA No. 93/95: La empresa Automaq SAECA fue registrada como emisora de capital abierto de acuerdo a lo establecido en la Ley 1284/98

5.3 Categoría bajo la cual fue registrada:

Sociedad Anónima Emisora de Capital Abierto

5.4 Detalle de todas las emisiones:



Títulos de Renta Fija									
Resolución	Fecha	Programa	Serie	Moneda	Monto Emitido	Monto colocado	Monto vencido	Situación	Destino de la emisión
571/00	20/12/2000			Gs	3.500.000.000	3.500.000.000	3.500.000.000	CANCELADO	Financiamiento parcial del proyecto de inversión denominado "Centro Industrial y de Servicios - AUTOMAQ S.A.E.C.A."
734/03	30/09/2003			Gs	3.000.000.000	3.000.000.000	3.000.000.000	CANCELADO	Capital Operativo para el desarrollo del Dpto. Agrícola.
827/04	24/12/2004			Gs	10.000.000.000	5.700.000.000	5.700.000.000	CANCELADO	Sede Central de AUTOMAQ S.A.E.C.A. Yegros 811 Asunción.
1529/16	13/06/2016	ATM.G1	1	Gs	5.000.000.000	5.000.000.000	0	VIGENTE	Los fondos obtenidos en esta emisión serán destinados para inversión en infraestructura y capital operativo.
1529/16	13/06/2016	ATM.G1	2	Gs	10.000.000.000	10.000.000.000	0	VIGENTE	
1529/16	13/06/2016	ATM.G1	3	Gs	15.000.000.000	15.000.000.000	0	VIGENTE	

Antecedentes de suspensiones/prohibiciones: no cuenta con suspensiones ni prohibiciones.

6. Factores de Riesgo

Títulos de Renta Variable							
Res. CNV	Fecha	Moneda	Acción - desde	Acción - hasta	Cantidad	Valor Nom.	Monto
367/97	14/10/1997	Guaraníes	1	120.000	120.000	100.000	12.000.000.000
367/97	14/10/1997	Guaraníes	120.001	174.000	54.000	100.000	5.400.000.000
367/97	14/10/1997	Guaraníes	174.001	180.000	6.000	100.000	600.000.000
276/96	23/07/1996	Guaraníes	180.001	192.000	12.000	100.000	1.200.000.000
276/96	23/07/1996	Guaraníes	192.001	197.000	5.000	100.000	500.000.000
276/96	23/07/1996	Guaraníes	197.001	197.400	400	100.000	40.000.000
276/96	23/07/1996	Guaraníes	197.401	198.000	600	100.000	60.000.000
804/04	05/08/2004	Guaraníes	198.001	396.000	198.000	100.000	19.800.000.000
804/04	05/08/2004	Guaraníes	396.001	485.000	89.000	100.000	8.900.000.000
804/04	05/08/2004	Guaraníes	485.001	485.100	100	100.000	10.000.000
804/04	05/08/2004	Guaraníes	485.101	486.000	900	100.000	90.000.000
804/04	05/08/2004	Guaraníes	486.001	495.000	9.000	100.000	900.000.000
						495.000	49.500.000.000

[Handwritten signature and initials]

6. Factores de Riesgo

6.1 Riesgos macroeconómicos

Riesgos Tipo de Cambio

Las líneas de productos de Automaq S.A.E.C.A. son importados con lo cual se ve afectado por una devaluación marcada de la moneda local. Podría afectar la capacidad de compra de los clientes, sin embargo se toman acciones como buena financiación para la compra y acciones de ventas que puedan ser atractivas para los clientes.

Riesgos por inflación

La inflación también podría afectar negativamente a las ventas ya que el cliente va a sufrir dicha condición económica, sin embargo no es la situación actual del país y tampoco se esperan altos niveles de inflación para los próximos años.

Riesgos Tasa de Interés

El riesgo de tasa de interés es un riesgo de mercado, marcado por la probabilidad de sufrir pérdidas por movimientos adversos de la tasa de interés. Los riesgos de tasa de interés pueden afectar a la financiación de los productos ofrecidos por Automaq S.A.E.C.A. El cliente podrá optar la financiación ya sea en el sector bancario o de forma directa con la empresa.

6.2 Riesgos político-sociales

Al no ser un año de elecciones, no significa que debamos dejar de lado este tipo de riesgo. El gobierno actual está pasando por un proceso de fortalecer y consolidar los proyectos encaminados a principios del mandato. Este riesgo va asociado a las actuaciones del gobierno que puedan afectar negativamente a las empresas. Se puede definir también como la posibilidad de que ciertas medidas adoptadas por el gobierno de turno, puedan modificar las condiciones de un negocio o del mercado en sí, cambiando las perspectivas de ganancias y actividades futuras de las empresas.

6.3. Riesgos legales

Se refieren a los impactos que pueda tener la empresa en las utilidades o perspectivas de negocios derivados de nuevas disposiciones gubernamentales, leyes o reglamentaciones.

6.4 Riesgos ambientales

La empresa se adecua con las normas ambientales vigentes dictadas por las autoridades competentes.

6.5 Riesgos de la industria

Es el riesgo que afrontan las empresas del sector, el cual considerando las condiciones del mercado donde presentan el tipo de cambio alcista y bajos precios de commodities, se podría considerar un riesgo a tener en cuenta.

6.6 Riesgos propios de la empresa/proyecto

Existen riesgos inherentes de la empresa y de la industria en sí, que podrían ser un crecimiento menor al esperado, costos mayores a los previstos y la entrada de un nuevo competidor al mercado. También existen incertidumbres que puedan dar lugar a una estimación errónea respecto al producto y las necesidades reales del público objetivo.

Hechos relevantes

A la fecha de elaboración del prospecto no hay hechos relevantes que comunicar.

