



PROSPECTO DEL PROGRAMA DE EMISIÓN GLOBAL DE BONOS

Denominación del Programa: G3

Monto del Programa y Moneda: Gs. 60.000.000.000
(Guaraníes Sesenta Mil Millones).

Registrado según Certificado de Registro de la CNV
N° .../..... de fecha ... de diciembre de 2021

Diciembre 2021
Asunción, Paraguay

INDICE

Portada	1
Declaración del Representante Legal	3
Resumen del Programa.....	4
Leyenda para el Inversionista	6
Glosario de Términos.....	7
Parte I. Información sobre el Programa de Emisión	
Antecedentes	8
Características Generales del Programa.....	8
Parte II. Información sobre el Emisor	
Información General	10
Estructura Organizacional.....	14
Vinculaciones	18
Información Económica-Financiera-Patrimonial.....	20
Trayectoria en el Mercado Bursátil.....	22
Factores de Riesgos	24
Hechos Relevantes.....	25



PROSPECTO DEL PROGRAMA DE EMISIÓN GLOBAL DE BONOS

BEPSA DEL PARAGUAY S.A.E.C.A es una Sociedad Anónima Emisora de Capital Abierto constituida bajo las leyes de la República. BEPSA DEL PARAGUAY S.A.E.C.A aprobó un programa para la emisión de BONOS compuesto por una o más series (cada una de ellas, una “Serie” y, en su conjunto, las “Series”). El monto, fecha de vencimiento e intereses, junto con los demás términos y condiciones aplicables a cada Serie se detallarán en los complementos de prospecto preparados en relación con esa Serie, los cuales modificarán, complementarán y/o reemplazarán los términos y condiciones descriptos en este prospecto.

Los títulos globales de cada Serie que conforman el Programa de Emisión Global constituyen obligaciones directas e incondicionales de BEPSA DEL PARAGUAY S.A.E.C.A

Programa de Emisión Global registrado según Certificado de Registro de la CNV N°_..... de fecha .././2021

Esta inscripción sólo acredita que el programa ha cumplido con los requisitos establecidos legal y reglamentariamente, no significando que la Comisión Nacional de Valores exprese un juicio de valor acerca del mismo, ni sobre el futuro desenvolvimiento de la entidad emisora.

La veracidad de la información contable, financiera, económica, así como de cualquier otra información suministrada, es de la exclusiva responsabilidad del Directorio de BEPSA DEL PARAGUAY S.A.E.C.A

El Directorio de la entidad emisora manifiesta, con carácter de Declaración Jurada, que el presente prospecto contiene información veraz y suficiente sobre todo hecho relevante que pueda afectar la situación patrimonial económica y financiera de la sociedad y toda aquella que deba ser de conocimiento del público inversor con relación a la presente emisión, conforme a las normas legales y reglamentarias vigentes.

La Comisión Nacional de Valores no se pronuncia sobre la calidad de los valores a ser emitidos dentro del marco del presente programa de emisión. La circunstancia que la Comisión haya inscripto esta emisión no significa que garantice su pago y la solvencia del emisor. La información contenida en este prospecto es de responsabilidad de BEPSA DEL PARAGUAY S.A.E.C.A El inversionista deberá evaluar la conveniencia de adquirir estos valores emitidos, teniendo presente que el o los únicos responsables del pago son el emisor y quienes resulten obligados a ello.

Este Prospecto debe ser leído conjuntamente con el Prospecto Complementario correspondiente a cada Serie que será emitida en el marco del presente Programa de Emisión, para acceder a la información necesaria que permita entender las implicancias relativas a las emisiones que serán efectuadas.

RESUMEN DEL PROGRAMA	
BEPSA DEL PARAGUAY S.A.E.C.A.	
Programa	Los Bonos se emitirán bajo el Programa registrado por Certificado de Registro N° .../..... de la CNV de fecha XX/XX/20XX
Denominación del Programa	G3
Monto del Programa y Moneda	Gs. 60.000.000.000 (Guaraníes Sesenta Mil Millones).
Forma de emisión de los bonos	Se emitirá un Título Global por cada una de las Series que conforman este Programa de Emisión Global y cuyo contenido se halla ajustado a los términos establecidos en el Reglamento Operativo del Sistema Electrónico de Negociación. Este título otorga acción ejecutiva. Este título se emitirá a nombre de la Bolsa y quedará depositado en la Bolsa, quien actuará de custodio para los inversionistas, con arreglo a las disposiciones reglamentarias aplicables. Las liquidaciones, negociaciones, transferencias, pagos de capital, e intereses correspondientes al título global se realizarán de acuerdo con las normas y procedimientos operativos establecidos en el Reglamento Operativo y en el Reglamento Operativo del Sistema Electrónico de Negociación, en el Contrato de Custodia, Compensación y Liquidación que será suscripto con la Bolsa.
Series	Los bonos podrán ser emitidos en una o más Series. Los términos y condiciones de cada Serie podrán variar con respecto a los términos y condiciones de otras Series en circulación, pero no dentro de la misma serie. BEPSA DEL PARAGUAY S.A.E.C.A. establecerá los términos específicos de cada Serie en el respectivo complemento de Prospecto.
Cortes mínimos	Gs. 1.000.000 (Guaraníes Un Millón).
Plazo de vencimiento	Se emitirán con un plazo de vencimiento de 365 a 3.650 días, y según lo especifique el Complemento de Prospecto correspondiente a cada Serie.
Garantía	Común
Tasa de Interés	A ser definida en cada Serie a ser emitida dentro del marco del presente programa.
Lugar y forma de pago de Vencimientos de capital e intereses	A través del Agente de Pago designado por la BVPASA para la realización de los débitos y créditos en las cuentas de liquidación habilitadas en el Banco Continental S.A.E.C.A. de los montos afectados y declarados en el Título Global de cada Serie a ser suscripta.
Forma de pago de capital	A ser definidos en cada Serie a ser emitida dentro del marco del presente programa.
Forma de pago de intereses	A ser definidos en cada Serie a ser emitida dentro del marco del presente programa.
Destino de los Fondos	Los recursos provenientes de la colocación del presente programa, sea realizada en uno o varias series será destinado a financiar: a) innovaciones de la compañía (desarrollos propios, adquisición de software, etc)

	necesarias para el desarrollo de nuevos productos y servicios que BEPSA ofrecerá a emisores y comercios, b) ampliaciones en la infraestructura de sistemas que permitan atender el crecimiento previsto en el procesamiento de transacciones y c) adquisición de equipos de POS (Point of Sale) buscando elevar la cobertura a un mayor número de comercios en todo el territorio nacional.
Procedimiento en caso de Incumplimiento	Se adecuará a lo establecido en el Reglamento del Sistema Electrónico de Negociación.
Representante de Obligacionistas	Avalon Casa de Bolsa S.A. con las facultades previstas en la Ley de Mercado de Valores, y en el Código Civil. Esta designación es sin perjuicio de cambio por parte de los obligacionistas (inversionistas), en cuyo caso la sociedad reconocerá al nuevo representante designado por los mismos.
Rescate Anticipado	Conforme a lo establecido en el art. 58° de la Ley 5810/17 y en la resolución BVPASA N° 1.013/11, el Directorio de BEPSA DEL PARAGUAY S.A.E.C.A tiene la facultad de incluir dentro de las características de una o más Series del Programa de Emisión Global la posibilidad de realizar rescates parciales o totales de los Títulos de Deuda emitidos en las Series afectadas, en una fecha a ser determinada por el Directorio.
Agente Organizador	Avalon Casa de Bolsa S.A.
Intermediario Colocador	Avalon Casa de Bolsa S.A.
Sistemas de liquidación y compensación	A través del Agente de Pago designado por la Bolsa para la realización de los débitos y créditos en las cuentas de liquidación habilitadas en el Banco Continental y de acuerdo a lo establecido en el Contrato de Compensación y Liquidación suscripto con la Bolsa.

La Comisión Nacional de Valores no se pronuncia sobre la calidad de los valores ofrecidos como inversión ni sobre la solvencia del emisor. La información contenida en este prospecto marco es de responsabilidad exclusiva del emisor. El inversionista deberá evaluar la conveniencia de la adquisición de los valores a ser emitidos, teniendo presente que el o los únicos responsables del pago de los valores son el emisor y quienes resulten obligados a ello. La documentación relacionada con el presente Programa de Emisión es de carácter público y se encuentra disponible para su consulta en la Comisión Nacional de Valores, la Bolsa de Valores y Productos de Asunción S.A., Avalon Casa de Bolsa S.A. y en BEPSA DEL PARAGUAY S.A.E.C.A

Señor inversionista: *Antes de efectuar su inversión usted debe informarse cabalmente de la situación financiera de la sociedad emisora y deberá evaluar la conveniencia de la adquisición de estos valores teniendo presente que el único responsable del pago de los documentos son el emisor y quienes resulten obligados a ellos. El intermediario deberá proporcionar al inversionista la información contenida en el Prospecto presentado con motivo de la solicitud de inscripción al Registro de Valores, antes de que efectúe su inversión.*

La documentación relacionada con el presente Programa de Emisión es de carácter público y se encuentra disponible para su consulta en:

BEPSA DEL PARAGUAY S.A.E.C.A

Dirección: Avenida España N° 485 esq. Pitiantuta – Asunción.

Tel: (+595-21) 620 6000, y

Correo electrónico: finanzas@bepsa.com.py.

bepsa 

GLOSARIO DE TÉRMINOS Y ABREVIATURAS UTILIZADOS EN EL PRESENTE PROSPECTO:

- a) **Programa de Emisión Global:** Se entiende por Programa de Emisión Global a la emisión mediante la cual una entidad estructura, con cargo a un monto global, la realización de varias emisiones a través de Series.
- b) **Series:** Representan al conjunto de títulos emitidos con idénticas características dentro de cada una de las mismas, instrumentados en un solo título global representativo de la Serie. Las Series pueden ser emitidas hasta alcanzar el monto total del Programa de Emisión Global registrado. Las emisiones de Series son correlativas por moneda y deben reunir las características establecidas en el Reglamento Operativo del SEN. El registro de cada serie que conforma el Programa de Emisión Global se realiza a través de la Bolsa, con un complemento de prospecto.
- c) **Emisión:** Es el monto global emitido en una moneda determinada.
- d) **Desmaterialización:** Se refiere a la eliminación de circulación de títulos físicos. En su reemplazo el emisor emite un Título Global representativo de cada una de las Series que conforman el Programa de Emisión Global.
- e) **Custodia:** Consiste en el resguardo, a cargo de la Bolsa, de los títulos globales emitidos por el Emisor y que corresponden a cada una de las Series que conforman el Programa de Emisión Global. La custodia será realizada bajo los términos establecidos en el Reglamento del SEN de la Bolsa.
- f) **Título global de la Serie:** Corresponde al título emitido por el emisor vinculado a cada una de las Series que conforman el Programa de Emisión Global. El contenido del mismo debe ajustarse a los términos establecidos en el Reglamento Operativo del SEN.
- g) **CNV:** Comisión Nacional de Valores.
- h) **BVPASA:** Bolsa de Valores y Productos de Asunción S.A.
- i) **SEN:** Sistema electrónico de negociación.

PARTE I. INFORMACIÓN SOBRE EL PROGRAMA DE EMISIÓN

1. Antecedentes

1.1 Aprobación del Programa de Emisión por parte de la sociedad por Acta de Directorio N° 623/21 fecha 02 de Diciembre de 2021, cuya copia se adjunta.

1.2 Registro del Programa de Emisión en la CNV por Certificado de Registro de la CNV N° de fecha .. de de 2021.

2. Características Generales del Programa

2.1 Denominación del Programa de Emisión: G3

2.2 Moneda: Guaraníes.

2.3 Monto total del programa de emisión: Gs. 60.000.000.000 (Guaraníes Setenta Mil Millones).

2.4 Tipo de títulos a emitir: Bonos.

2.5 Corte mínimo: Gs. 1.000.000 (Guaraníes Un Millón).

2.6 Bolsa en la cual se inscribirá el programa de emisión: Bolsa de Valores y Productos de Asunción

2.7 Forma de representación de los títulos-valores: Se emitirá un Título Global por cada una de las Series que conforman este Programa de Emisión Global, y cuyo contenido se halla ajustado a los términos establecidos en el Reglamento Operativo del Sistema Electrónico de Negociación (SEN). Este título otorga acción ejecutiva y se emitirá a nombre de la Bolsa de Valores y Productos de Asunción S.A. y quedará depositado en la BVPASA, quien actuará de custodio para los inversionistas, con arreglo a las disposiciones reglamentarias aplicables.

2.8 Custodia: Bolsa de Valores y Productos de Asunción S.A. custodia el título global de acuerdo a los términos establecidos en el reglamento del SEN.

2.9 Destino de los fondos: Los recursos provenientes de la colocación del presente programa, sea realizada en uno o varias series será destinado a financiar a) innovaciones de la compañía (desarrollos propios, adquisición de software, etc.) necesarias para el desarrollo de nuevos productos y servicios que BEPSA ofrecerá a emisores y comercios, b) ampliaciones necesarias en la infraestructura de sistemas que permitan atender el crecimiento previsto en el procesamiento de transacciones y c) adquisición de equipos de POS (Point of Sale) buscando elevar la cobertura a un mayor número de comercios en todo el territorio nacional.

2.10 Lugar y forma de pago: A través del Agente de pago designado por la BVPASA para la realización de los débitos y créditos en las cuentas de liquidación habilitadas de los Intermediarios de Valores para pagos a sus Comitentes de los montos afectados y declarados en el título global de cada serie a ser suscripto.

2.11 Representante de Obligacionistas: Avalon Casa de Bolsa S.A. conforme Acta de Directorio N° 623/21 de fecha 02 de diciembre de 2021 adjunta.

2.12 Rescate anticipado y Procedimiento: Conforme a lo establecido en el art. 58° de la Ley 5810/17 y en la Resolución BVPASA N° 1013/11, el Directorio de BEPSA DEL PARAGUAY S.A.E.C.A. tiene la facultad de incluir dentro de las características de una o más Series del Programa de Emisión Global la posibilidad de realizar rescates parciales o totales de los Títulos de Deuda emitidos en las Series afectadas, en una fecha a ser determinada por el Directorio.

2.13 Tasas de interés, plazos, pago del capital, pago de intereses: A ser definidos en cada Serie a ser emitida dentro del marco del presente Programa.

2.14 Garantía: Común.

2.15 Calificación: pyA Estable

Fecha de la calificación: 23/12/2021

Corte: Estados Financieros referidos al 30/09/2021.

Calificadora: Solventa Calificadora de Riesgo.

BEPSA DEL PARAGUAY.S.A.E.C.A.

PROGRAMA DE EMISIÓN GLOBAL: G3 MONTO MÁXIMO: G. 60.000.000.000 CORTE DE CALIFICACIÓN: SETIEMBRE/2021

CALIFICACIÓN	FECHA DE 1ª CALIFICACIÓN	Analista: Marcos Rojas mrojas@solventa.com.py Tel.: (+595 21) 660 439 (+595 21) 661 209
	DICIEMBRE/2021	
P.E.G. G3	pyA	"La calificación de riesgo no constituye una sugerencia o recomendación para comprar, vender o mantener un valor, un aval o garantía de una emisión o su emisor, sino un factor complementario para la toma de decisiones"
TENDENCIA	ESTABLE	

El informe de calificación no es el resultado de una auditoría realizada a la entidad por lo que Solventa S.A. y Riskmétrica S.A. (en proceso de fusión) no garantizan la veracidad de los datos ni se hace responsable de los errores u omisiones que los datos pudieran contener, ya que la información manejada es de carácter público o ha sido proporcionada por la entidad de manera voluntaria.

"La calificación de riesgo no constituye una sugerencia o recomendación para comprar, vender o mantener un valor, un aval o garantía de una emisión o su emisor, sino un factor complementario para la toma de decisiones".



PARTE II. INFORMACIÓN SOBRE EL EMISOR

1. INFORMACIÓN GENERAL

1.1 Nombre de la Empresa

BEPSA DEL PARAGUAY S.A.E.C.A.

1.2 Naturaleza Jurídica

SOCIEDAD ANÓNIMA EMISORA DE CAPITAL ABIERTO

1.3 RUC

80011012-9

1.4 Dirección, Número de Teléfono, Correo Electrónico, Página Web

Avda. España Nº 485 esq. Avenida Pitiantuta.

Asunción – Paraguay

Teléfono

(+595-21) 620 6000

Dirección de correo electrónico: finanzas@bepsa.com.py

Página web: www.bepsa.com.py

1.5 Actividad Principal según registro de RUC

Otras actividades de servicios financieros, excepto la financiación de planes de seguros y de pensiones.

1.6 Actividad Secundaria según registro de RUC

BEPSA DEL PARAGUAY S.A.E.C.A. no registra actividad secundaria según registro de RUC.

1.7 Año de Inicio de Operaciones, Duración de la Sociedad, fecha de inscripción en el Registro Público (Constitución y modificación de estatutos sociales).

Constituida en Asunción, Paraguay, por Escritura Nº 05, del 19 de enero de 1990, pasada ante el Escribano Público Carlos Alberto Alfieri H. Sus Estatutos Sociales fueron aprobados y su personería jurídica reconocida por Decreto Nº 5.415 del Poder Ejecutivo de la Nación, del 9 de abril de 1990. Inscripta en el Registro Público de Comercio bajo el Nº 566, al folio 1.955 y sgtes., el 15 de junio de 1990. Sus Estatutos fueron modificados y protocolizadas las Actas de Asambleas Extraordinarias: 1) Por Escritura Pública Nº 34, del 26 de marzo de 1991, pasada ante la Escribana Pública Virginia Bogado de Sosa, inscripta en el Registro Público de Comercio bajo el Nº 292 al folio 1.679 y sgtes., el 3 de abril de 1991. 2) Por Escritura Pública Nº 91 del 6/0/1993, pasada ante la Escribana Pública Zunilda M. Barchini de González, inscripta en el Registro Público de Comercio bajo el Nº 343, al folio 3.390 y sgtes., el 15/09/1993. 3) Por Escritura Pública Nº 252, del 18/07/1994, pasada ante la Escribana Pública Virginia Bogado de Sosa, inscripta en el Registro Público de Comercio bajo el Nº 925, al folio 4.909 y sgtes., el 19/08/1994. 4) Por Escritura Pública Nº 384, del 3/07/1996, pasada ante el Escribano Público Ramón Zubizarreta Z., inscripta en el Registro Público de Comercio bajo el Nº 536, al folio 6.811 y sgtes., el 28/10/1996. 5) Por Escritura Pública Nro. 93, del 8/11/2001, pasada ante la Escribana Pública Lilian Beatriz González Escobar, inscripta en el Registro Público de Comercio bajo el Nro. 427, al folio 5610 y sgtes., el 4/11/2002 y su complementaria la Escritura Nro. 16 del 10/04/2002, pasada por ante la Escribana Pública Lilian Beatriz González, inscripta en el Registro Público de Comercio bajo el Nro. 428, al folio 5618 y sgtes, el 4/12/2002. 6) Por Escritura Pública Nro. 20, del 11/10/2002, pasada ante la Escribana Pública Erodita Nuñez Díaz, inscripta en el Registro de Comercio bajo el Nro. 80, al folio 984 y sgtes, el 24/01/2003. 7) Por Escritura Pública Nro. 31, del 16/12/2002, pasada por ante la Escribana Pública Erodita Nuñez Díaz e inscripta en el Registro Público de Comercio bajo el Nro. 81, al folio 1004 y sgtes, el 24/01/2003. 8) Por Escritura Pública Nro. 99, del 7/08/2003, pasada por ante la Escribana Pública Zunilda A. Narvaja e inscripta en el Registro de Comercio bajo el Nro. 763, al folio 9064 y sgtes, el 26/09/2003. 9) Por Escritura Pública Nro. 77, del 13/05/2009, pasada ante la Escribana Pública Zunilda A. Narvaja e inscripta en el Registro

Público de Comercio bajo el Nro. 337, Serie "D", folio 3570, el 26/05/2009. 10) Por Escritura Pública N° 68 del 16/12/2013, pasada por ante la Escribana Pública Celia María Bogado de Zárate, e inscrita en la Dirección General de los Registros Públicos, Sección Personas Jurídicas y Asociaciones bajo el N° 174, Serie E, folio 1834 y sgtes., y en el Registro Público de Comercio bajo el N° 262, Serie I, folio 3070 ambas de fecha 31/01/2014 y reingreso el 5/03/2014. 11) Por Escritura Pública N° 51 de fecha 26/11/2014 pasada ante la Escribana Celia María Bogado de Zárate inscrita en la Dirección General de los Registros Públicos, Sección Personas Jurídicas y Asociaciones bajo el N° 879, Serie F, Folio 1344 y sgtes. Y en el Registro Público de Comercio bajo el N° 442, Serie H, Folio 4.636, ambas de fecha 15/12/2014. 12) Por Escritura Pública N° 24 del 6/05/16 pasada ante la Escribana Celia Bogado de Zárate, inscrita en la Dirección General de los Registros Públicos, sección Personas Jurídicas y Asociaciones bajo la Matrícula N° 5108 inscripto bajo el N° 1 y al folio 1 en fecha 7/07/2016, reingreso en fecha 26/07/2016 y en Registro Público de Comercio bajo la Matrícula N° 5238 Serie Comercial bajo el N° 1 y al folio 1 y sgtes. En fecha 7/07/2016, reingreso en fecha 26/07/2016. 13) Por Escritura Pública N° 13 del 23/04/18 pasada ante la Escribana Celia Bogado de Zárate, inscrita en la Dirección General de los Registros Públicos, Sección Personas Jurídicas y Asociaciones, bajo la Matrícula Jurídica N° 5108, Serie Comercial, inscripto bajo en N° 02, Folio 12 en fecha 21/05/18 y en Sección Comercio, bajo la Matrícula Comercial N° 5238, Serie Comercial, inscripto bajo el N° 002 al folio 010 al 021.- 14) Por Escritura Pública N° 40 del 24/06/2019 pasada ante la Escribana Zunilda Narvaja, inscrita en la Dirección General de los Registros Públicos, Sección Personas Jurídicas y Asociaciones, bajo la Matrícula Jurídica N° 5108, Serie Comercial, inscripto bajo en N° 2, Folio 24 en fecha 25/07/19 y en Sección Comercio, bajo la Matrícula Comercial N° 5238, Serie Comercial, inscripto bajo el N° 03 al folio 22. 15) Escritura Pública N° 74 del 2/06/2021 pasada ante la Escribana Zunilda Narvaja, inscrita en la Dirección General de los Registros Públicos, Sección Personas Jurídicas y Asociaciones, bajo la Matrícula N° 5108, Serie Comercial, bajo el N° 4 al folio 36 y en la Sección Comercio, bajo la Matrícula N° 5238, Serie Comercial, bajo el N° 4, al folio 36, ambas en fecha 1/07/2021. Fija su domicilio en la ciudad de Asunción, Capital de la República del Paraguay.

1.8 Breve Reseña Histórica

BEPSA DEL PARAGUAY es una empresa de servicios, fundada el 30 de enero de 1990, con 31 años de antigüedad en el mercado. Trabajamos manteniendo un vínculo estrecho con nuestros colaboradores, clientes, empresas, entidades financieras, organizaciones e instituciones privadas y públicas. Nos dedicamos al negocio de las transacciones electrónicas, realizando transferencias de fondos y datos por procedimientos de cobros, pagos y otras transmisiones de información o comunicación que fueran requeridas por nuestros clientes en general.

Nuestra filosofía es estar a la vanguardia con la más avanzada tecnología, a través de profesionales especializados y comprometidos, ofreciendo servicios innovadores y altamente eficientes a la sociedad.

Nuestra marca Dinelco, fue la primera en posicionarse como red de los primeros cajeros automáticos que se instalaron en nuestro país a partir del año 1990, y como la primera red de POS en comercios con aceptación de marcas internacionales como VISA y MASTERCARD.

En el año 1994 se inscribe como Emisora de Capital Abierto en la Comisión Nacional de Valores y en la Bolsa de Valores y Productos de Asunción S.A., negociando sus acciones en mercado primario y secundario de manera activa a través de sus ruedas de Bolsa.

La sociedad realizó una exitosa emisión de bonos en el año 1996 colocando en ese momento G. 1.200.000.000.

Algunos años después la sociedad nuevamente desembarca en el Mercado de Capitales con la Emisión de dos nuevos Programas de Bonos (PG1 por un total de G. 4.500.000.000 y PG2 por G. 5.000.000.000) de los cuales la última emisión fue totalmente cancelada en noviembre último.

A finales de 2017 el BANCO CONTINENTAL , adquiere un importante paquete accionario, fortaleciendo el negocio con la inclusión de más oportunidades de crecimiento como la Membresía Principal para Adquirir y Emitir de VISA y MASTERCARD, colaborando a ganar una mayor participación en el mercado de tarjetas, así como en POS y ATMS actualmente supera los 12.000 POS instalados en los casi 10.000 comercios activos y los 530 ATM operando sobre la Red Dinelco, este empuje , fomento el ingreso de otros participantes como CENCOPAN, BANCO RIO, CEFISA, acelerando el camino trazado, para una transformación digital de la empresa.

BEPSA DEL PARAGUAY S.A.E.C.A. es una empresa de servicios cuya principal fortaleza es su gran equipo de colaboradores que a la fecha asciende a 212 en planta permanente quienes, sobre la base de lealtad, confianza, responsabilidad y honestidad, llevan adelante la gran tarea de vincular a personas, empresas, entidades financieras organizaciones, instituciones privadas y públicas en el negocio de transacciones electrónicas.

Tenemos la visión de ser una empresa líder en la prestación de servicios tecnológicos aplicados al mundo de los medios de pago buscando en cada momento la eficiencia y la calidad, que junto a nuestro exitoso proceso de innovación tecnológica nos llevan día a día a cumplir con nuestra misión de contribuir al desarrollo económico del país, facilitando y agilizando servicios a personas, empresas entidades, instituciones y organizaciones.

Buscamos estar en la vanguardia con la más avanzada tecnología a través de profesionales especializados y comprometidos, ofreciendo servicios innovadores y altamente eficientes a la sociedad.

1.9 Composición Accionaria.

Capital Social:	G. 60.000.000.000
Capital Emitido	G. 60.000.000.000
Capital Suscrito	G. 60.000.000.000
Capital Integrado	G. 49.564.400.000

Composición accionaria al 07 de diciembre de 2021

N°	ACCIONISTA	TOTAL ACCIONES	CANTIDAD DE VOTOS	MONTO INTEGRADO	% Partic. Capital	% Partic. Votos
1	Santa Ana y San Joaquin S.A.	68.386	119.362	6.838.600.000	16,46%	14,84%
2	Eleonora Concepción Scavone	41.984	163.408	4.198.400.000	10,11%	20,31%
3	Tito S.A.	9.404	9.404	940.400.000	2,26%	1,17%
4	Banco Continental S.A.E.C.A.	165.191	370.047	16.519.100.000	25,20%	26,53%
5	Negocios y Servicios S.A.	60.500	242.764	6.050.000.000	9,81%	17,89%
6	Banco Rio S.A.	44.442	48.478	4.444.200.000	10,70%	6,03%
7	Cencopan	35.600	35.600	3.560.000.000	8,57%	4,42%
8	Cefisa	4.400	4.400	440.000.000	1,06%	0,55%
9	Procard S.A.	53.211	53.211	5.321.100.000	12,81%	6,61%
10	Interfisa S.A.	1.983	1.983	198.300.000	0,48%	0,25%
11	Ismael Aranda	187	.187	18.700.000	0,05%	0,02%
12	Manuel Costas Fraga	341	341	34.100.000	0,08%	0,04%
13	Cristina Ortolani	465	465	46.500.000	0,11%	0,06%
14	Piero Ortolani	1.119	1.119	111.900.000	0,27%	0,14%
15	Otros minoritarios	8.431	9.223	843.100.000	2,03%	1,15%
Totales		495.644	1.059.992	49.564.400.000	100%	100%

1.9.1 Cuadro resumen de composición accionaria.

Clase de Acciones	Cantidad de acciones	Monto Emitido	Monto Suscrito	Monto Integrado	Votos por Acción
Ordinarias Simples	402.602	402.602	402.602	354.557	1
Preferidas	197.398	197.398	397.398	141.087	5
Totales	600.000	600.000	600.000	495.644	

1.9.1.1 Accionistas que detentan más del 10% del capital.

Accionista	Total Acciones	Monto Integrado	% Participación
Santa Ana y San Joaquín S. A	68.386	6.838.600.000	13.80%
Banco Continental S.A.E.C. A	165.191	16.519.100.000	33.33%
Negocios y Servicios SA	60.500	6.050.000.000	12.21%
Procard S. A	53.211	5.321.100.000	10.74%
Totales	347.288	34.728.800.000	70.06%

1.9.1.2 Accionistas que poseen más del 10% de los votos.

Accionista	Total Acciones	Cantidad de Votos	% Participación
Santa Ana y San Joaquín S. A	68.386	119.362	11.26%
Eleonora Concepción Scavone	41.984	163.408	15.42%
Banco Continental S.A.E.C. A	165.191	370.047	34.91%
Negocios y Servicios S. A	60.500	242.764	22.90%
Totales	336.061	895.581	84.49%

1.10 Bancos con los cuales opera

Banco Nacional de Fomento
Banco Itaú Paraguay S.A
Banco Continental S.A.E.C.A.
Banco Rio S.A.E.C.A.
Visión Banco S.A.E.C.A.
Banco Familiar S.A.E.C.A.
Sudameris Bank S.A.E.C.A.
Banco Regional S.A.E.C.A.
Banco GNB Paraguay S.A.
Banco Atlas S.A.
Banco Citibank S.A.

2. ESTRUCTURA ORGANIZACIONAL

2.1 Organigrama

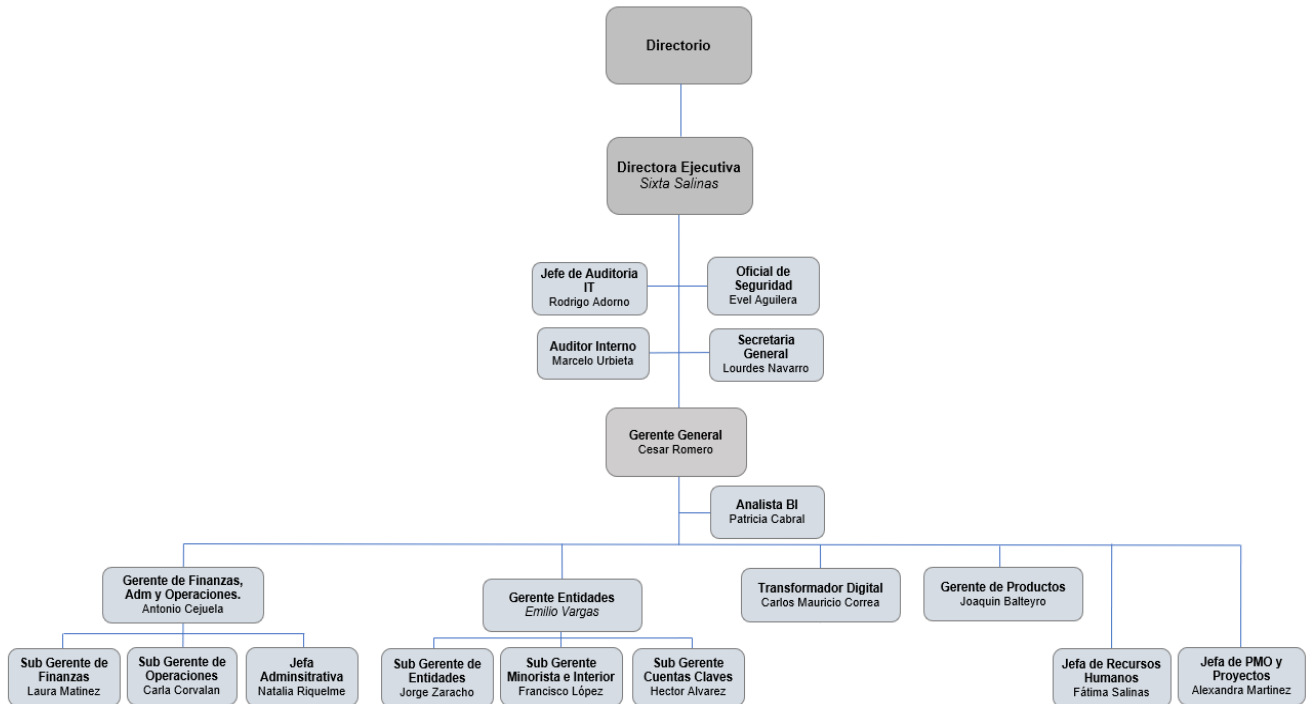

2.2 Directores y Altos Funcionarios

Presidente: Oscar Enrique Diesel Junghanns

Vicepresidente: Cristhian Darío Miranda Páez

Director Titular: Teresa de Jesús Gaona de Bobadilla

Director Titular: Silvana María Scavone Osnaghi

Director Titular: Sixta Salinas de García

Director Titular: Francesco Massimo Scavone Pérez

Director Titular: Miguel Maximiliano Andrés Altieri Fadul

Síndico: Gabriel Ricardo Benítez Mereles

Gerente General: Cesar Romero

Gerente Financiero: Antonio Cejuela

Gerente Comercial: Emilio Vargas

Gerente de Productos y Marketing: Joaquin Balteyro

Gerente de Transformación Digital: Carlos Mauricio Correa

Jefe de Auditoría Interna: Marcelo Fabian Urbieta Mendoza

Jefe de Auditoría Informática: Rodrigo Maximiliano Adorno López

Breve Síntesis de la trayectoria profesional y experiencia de los Directivos y Síndico.

Oscar Enrique Diesel Junghanns

Presidente

Egresado del Colegio Goethe, Lic. en Administración de Empresas por La Universidad Nacional de Asunción con un Post Grado en Marketing por la Universidad de Arizona, USA, ocupó el cargo de Vicepresidente del CITIBANK, NA/ CITIGROUP así como la Gerencia General del Banco Continental y fue miembro del Directorio del mismo Banco, entre otros cargos de Director, en entidades de servicios y financieras. Actualmente Ocupa el Cargo de Presidente de Banco Río. Ingreso al Directorio de Bepsa S.A. en el 2019 y en la actualidad, encabeza la Presidencia del Directorio.

Cristhian Darío Miranda Páez

Vicepresidente

Contador Público Nacional por la Universidad Católica Nuestra Señora de la Asunción. Posee estudios. Ha realizado pasantías y talleres en el World Council of Credit Unions-Washington,DC y en The Minnesota Credit Union Network-Minnesota. Posee más de 18 años de experiencia en el Sector de Cooperativas de Ahorro y Crédito. Actualmente se desempeña como Gerente General de CENCOPAN LTDA. Es miembro del directorio y actual Vice-Presidente de BEPSA DEL PARAGUAY S.A.E.C.A. y miembro suplente de la Cámara Paraguaya de Medios de Pago.

Teresa de Jesús Gaona de Bobadilla

Directora titular

Lic. en Contabilidad, Máster en Administración de Proyectos de Inversión. Se integra al Banco Continental en el 2008 como Gerente de Riesgos. Desde el año 2014 ocupa el cargo de Directora. De mayo 2018 a mayo del 2021 ocupó el cargo de Vicepresidente del Directorio. Anteriormente, fue Supervisora de la Superintendencia de Bancos del Banco Central del Paraguay desde enero de 1997 hasta octubre del 2008.

Silvana María Scavone Osnaghi

Directora titular

Egresada del Colegio de la Asunción en el año 1996. Licenciada en Administración de Empresas por la Universidad Americana. Desde el año 1997 al 2002 ha trabajado en Skytel en el área de atención al cliente y comercial. Desde el año 2002 al 2009 se ha desempeñado en el área de recursos humanos de BEPSA DEL PARAGUAY S.A.E.C.A. Actualmente, desde el año 2003 es Directora de BEPSA DEL PARAGUAY S.A.E.C.A.

Sixta Salinas de García

Director titular

Master en Administración de Empresas por la Universidad Católica Nuestra Sra. De la Asunción, y Lic en Marketing, cuenta con 20 años de experiencia, en áreas Comerciales, Marketing y Medios de Pago. Especializada en Disign Thinkink por el Incae Business School y con experiencia en medios de pago, transformación digital, tokenizaciones, digitalización, virtualizaciones de los medios de pago, apertura de mercado de adquirencias para las marcas internacionales y tarjetas locales. Ocupó el Cargo de Gerente de Productos y Tarjetas del Banco Continental, para luego asumir la Dirección Ejecutiva de BEPSA DEL PARAGUAY.

Francesco Massimo Scavone Pérez

Director titular

Ha cursado sus estudios primarios en el Asunción Christian Academy y los secundarios en el Asunción Christian Academy y el American College. Egresado de la carrera de Administración de Empresas por la Universidad Americana y finalizando la Maestría en Dirección Financiera de la Universidad de Barcelona (España). Se ha desempeñado en distintas áreas de BEPSA DEL PARAGUAY S.A.E.C.A. desde el año 2006, pasando por el área de Monitoreo (2006/2007), Área de Operaciones (2007-2012), Área de Entidades (2012-2016) Área Comercial (2016-2021) y miembro del Directorio (2021-actualidad).

Miguel Maximiliano Andrés Altieri Fadul

Director titular

Lic. en Administración de Empresas. Máster of Science Information Technology y Master of Business Administration por la Universidad de San Diego. Se integra al Banco Continental en el año 2018, como Director. Su experiencia incluye cargos de Presidencia en empresas como Avalon Casa de Bolsa y Celexx S.A., Country Manager Paraguay y Director Regional de Sony Inter – American (2008-2014).

Gabriel Ricardo Benitez Mereles

Síndico Titular

Contador Público Nacional por la Universidad Católica Nuestra Sra. De la Asunción y Magister en Contabilidad y Auditoría por la Universidad Autónoma de Asunción. Se incorpora al Banco Continental en el año 2004, desempeñándose como jefe del Departamento de Contabilidad del Banco y Contador del departamento Fiduciario hasta el año 2014, pasando a ocupar el cargo de Contador General de la Entidad Bancaria a partir del 01/05/2014. Además de desempeñarse como Síndico de las empresas BEPSA del Paraguay S.A.E.C.A, Itacua S.A de Bienes y Raíces, y la Fundación Continental, ocupa el cargo de Presidente del Directorio de Negocios y Servicios S.A.

Cesar Romero

Gerente General

Posee una extensa experiencia ejecutiva en diferentes industrias y países de Latinoamérica, formando parte en los últimos años del proceso de desarrollo y expansión de los medios de pagos electrónicos en Latinoamérica. Posee posgrados en Derecho Bancario y Financiero por la Universidad Católica de Argentina, Posgrado en Administración de Riesgos de Prevención de Lavado de Activos y Financiamiento del Terrorismo, Diplomado en Business Management por el Instituto Tecnológico de Monterrey y Programa de Desarrollo Directivo por el IAE Business School. Se ha desempeñado como Team Leader of Collections & Asset Recovery en el BankBoston N.A (1998-2006). Local Regulatory Compliance Responsible en el Standard Bank Argentina S.A. (2006-2012). Head of Anti-Money Laundering Unit en el Banco de Formosa (2012-2013). Chief Risk Officer en SQUAD Group (2014-2018). Director Cono Sur en Grupo Affinitas (2019-2021) y Gerente General de BEPSA DEL PARAGUAY S.A.E.C.A. (07/2021-actualidad).

Antonio Cejuela

Gerente Financiero

Contador Público Nacional por la Universidad del Aconcagua, Magister en Finanzas con Orientación en Mercado de Capitales por la Universidad del CEMA, Ph.D Candidate in Finance por la Universidad del CEMA. Es Certified International Investment Analyst (ACIIA) y Certified European Financial Analyst (ACIIA). Se ha desempeñado como Representante de Servicios a Clientes, Responsable de Fondos Comunes de Inversión en Banco Santander Río (1999-2000). Ha ocupado cargos administrativos en Lydia I. Gabrielli (2001-2003). Ha tenido una extensa trayectoria en el Grupo Puente siendo Portfolio Manager-Argentina (2003-2009), Chief Financial Officer-Argentina (2009-2011) General Manager-Argentina

(2011-2012) Country Manager-Perú (2013-2015) Regional CFO-LATAM (2015-2016). General Manager- Argentina (01/2017-04/2017). Se ha desempeñado como CFO de Ajemex México (2017-2018). Ha sido CEO Global del ODYSSEY GROUP (2018-2019). Gerente General de Fortaleza S.A. (11/2019-02/2021) y actualmente se desempeña como Gerente Financiero de BEPSA DEL PARAGUAY S.A.E.C.A.

Emilio Vargas

Gerente Comercial

Ingeniero Industrial por la Universidad Católica Nuestra Señora de la Asunción. Magister en Dirección de Empresas por la Escuela de Administración de Negocios.

Se ha desempeñado como Encargado del Área de Electricidad en Agrocueros S.A (2006-2007). Operador técnico en soplado en la empresa Paraguay Refrescos S.A. (2009-2010). Analista de planificación de producción en la empresa Embotelladora Central. (2012-2013). Analista de Control de Inventario (2013-2014). Ha sido Representante Comercial Semisenior en la empresa Petrobras Paraguay (2014-2019) y actualmente se desempeña como Gerente Comercial de Entidades en BEPSA DEL PARAGUAY S.A.E.C.A. (2019-actualidad).

Joaquín Balteyro

Gerente de Productos y Marketing

Egresado del Colegio Lumen. Licenciado en Administración de Empresas por la Universidad Americana. Actualmente cursando la Maestría en Finanzas. Dentro de la empresa PROCARD S.A. se ha desempeñado como ejecutivo SAC (2014-2016) Ejecutivo Comercial de Entidades (2016-2017) Supervisor de Administración de Cartera (06/2017-08/2017). Subjefe SAC Entidades (09/2017-02/2018). En la empresa BEPSA DEL PARAGUAY S.A.E.C.A. ha sido Coordinador del Área Entidades, Precio y Segmento (2018-2019) Coordinador del área de Proyectos y Productos (07/2019-05/2021). Actualmente se desempeña como Gerente de Productos, BI y Marketing.

Carlos Mauricio Correa

Gerente de Transformación Digital

Administrador de Empresas por la Universidad EAN Y MBA por la Universidad Antonio de Nebrija. Se ha desempeñado como Consultor y Auditor en EY S.A.S. (2012-2013) Auditor Senior en Seguros del Estado S.A (2014-2015) Consultor Senior en Accenture (2015-2021) y Transformación Digital en BEPSA DEL PARAGUAY S.A.E.C.A. (2021- actualidad).

Rodrigo Maximiliano Adorno López

Gerente de Auditoría Informática

Analista de Sistemas por la Universidad Católica Nuestra Señora de la Asunción. En el Banco Continental se ha desempeñado como Back office Corporativo (2013-2014). Oficial de Negocios (2014-2015), como Seguridad TI (2015-2016). Área de Desarrollo (2016-2017) y Auditoría Informática (2018-2021). Actualmente desde mayo 2021 se desempeña como Jefe de Auditoría Informática en BEPSA DEL PARAGUAY S.A.E.C.A.

Marcelo Fabian Urbieto Mendoza

Jefe de Auditoría Interna

Licenciado en Administración de Empresas por la Universidad Autónoma de Asunción, Actualmente cursando el master en Auditoría Interna en la Universidad Autónoma de Asunción. Se ha desempeñado en Servicio de Atención al Cliente en CIDESA (2006-2007) Responsable de Monitoreo y Servicios en Conecting (2007-2008). Auxiliar contable y auditoría en Supermercados

Gran Vía (2009-2010), como Auxiliar de auditoria en Paraguay Textil S.A. (2010-2011). Auditor Senior en Yhaguy Repuestos S.A. (2011-2013). Jefe de Auditoria en Antell S.A (2014-2015) Jefe de Administración en Comtel S.A (2016-2017). Jefe de Auditoria en Grupo Amiria (2017-2020) y Jefe de Auditoria Interna en BPESA DEL PARAGUAY S.A.E.C.A. (08/21-actualidad).

2.3 Remuneración y Bonificaciones a Directores y Altos Funcionarios

Remuneración al personal superior corte al 30/11/2021

Monto Anual: G. 2.277.239.066

2.4 Número de Empleados, Sindicatos

Empleados: 212

Sindicatos: BPESA DEL PARAGUAY S.A.E.C.A. a la fecha no posee sindicatos.

3. VINCULACIONES

3.1 Vinculación por acciones

Participación de la empresa emisora en otras empresas

Nombre de la Sociedad	Tipo de Participación	Participación Accionaria Gs.	% de Participación
Ceregal S.A.E.C.A.	Accionaria	524.300.000	5.69%

Participación de otras Sociedades en el Capital de BPESA DEL PARAGUAY S.A.E.C.A.

N°	ACCIONISTA	TOTAL ACCIONES	MONTO INTEGRADO	% CAPITAL	% VOTOS
1	Santa Ana y San Joaquin S.A.	68.386	6.838.600.000	16,46%	14,84%
3	Tito S.A.	9.404	940.400.000	2,26%	1,17%
4	Banco Continental S.A.E.C.A.	165.191	16.519.100.000	25,20%	26,53%
5	Negocios y Servicios S.A.	60.500	6.050.000.000	9,81%	17,89%
6	Banco Rio S.A.	44.442	4.444.200.000	10,70%	6,03%
7	Cencopan	35.600	3.560.000.000	8,57%	4,42%
8	Cefisa	4.400	440.000.000	1,06%	0,55%
9	Procard S.A.	53.211	5.321.100.000	12,81%	6,61%
10	Interfisa S.A.	1.983	198.300.000	0,48%	0,25%
Totales		495.644	49.564.400.000		

3.2 Vinculación de directores y altos funcionarios en otras empresas

NOMBRE	EMPRESA	FACTOR DE VINCULACIÓN
Oscar Enrique Diesel Junghanns Presidente	Banco RIO S.A.E.C.A.	Presidente del Directorio.
Christian Darío Miranda Páez Vicepresidente	CENCOPAN	Gerente General
	Cámara Paraguaya de Medios de pago	Miembro suplente
Teresa Gaona de Bobadilla Directora Titular	Banco Continental S.A.E.C.A.	Directora Titular
Francesco Massimo Scavone Perez Director Titular	Santa Ana y San Joaquín S. A	Director Titular
	Cleridad S.A.	Presidente del Directorio
	Checklist S.A.	Presidente del Directorio
Miguel Maximiliano Andrés Altieri Fadul Director Titular	Banco Continental S.A.E.C.A.	Director Titular
	Avalon Casa de Bolsa S.A.	Director Titular
	Itacua Bienes y Raices S.A.	Director Titular
Gabriel Ricardo Benítez Mereles Sindico Titular	Negocios y servicios S.A.	Director

3.3 Vinculación por deudas.

Entidad	Moneda	Capital PYG	Tasa	Garantía	Tipo	Periodicidad
BANCO CONTINENTAL	GUARANIES	-----	1.369.354.511	9%	Quirografaria	Largo Plazo
BANCO CONTINENTAL	GUARANIES	-----	597.474.462	9%	Quirografaria	Largo Plazo
BANCO CONTINENTAL	GUARANIES	-----	929.716.994	9%	Quirografaria	Largo Plazo

3.4 Vinculación por contratos.

BEPSA DEL PARAGUAY S.A.E.C.A. no posee vinculación por Contratos.

4. INFORMACIÓN ECONÓMICA-FINANCIERA-PATRIMONIAL

4.1. Información comparativa en columnas de los tres últimos ejercicios y de la última información trimestral cerrada.

BALANCE GENERAL	dic-18	dic-19	dic-20	sept-21
ACTIVO	50.277.343.855	84.538.474.925	144.912.900.330	219.662.926.017
Activo Corriente	17.483.887.100	47.811.270.751	91.694.740.830	165.031.396.927
Disponibilidades	2.858.717.734	9.676.110.066	23.991.335.048	13.781.960.401
Créditos por ventas - Clearing	4.236.934.817	8.850.323.946	25.223.692.088	123.913.669.271
Créditos por ventas - Neto	7.206.480.882	9.476.432.126	36.701.377.944	22.370.470.677
Otros créditos	3.181.753.667	4.508.190.280	5.778.335.750	4.965.296.578
Inversiones	-	15.300.214.333	-	-
Activo No Corriente	32.793.456.755	36.727.204.174	53.218.159.500	54.631.529.090
Otros créditos	17.328.182	17.328.182	113.296.588	94.165.164
Inversiones	929.103.953	677.363.837	443.805.456	255.000.369
Bienes de uso - Neto	25.440.951.080	25.863.916.824	36.098.532.966	36.330.616.478
Intangibles - Neto	6.406.073.540	10.168.595.331	16.562.524.490	17.951.743.079
PASIVO	23.732.394.633	30.646.333.328	87.484.683.367	145.769.909.547
Pasivo Corriente	14.886.004.887	23.883.906.805	84.930.508.028	143.215.734.208
Deudas comerciales	7.931.505.948	15.896.660.569	29.289.752.280	28.330.737.573
Deudas comerciales - Clearing	953.977.435	101.036.564	21.718.253.402	91.208.385.984
Deudas financieras	3.584.074.673	2.230.377.760	4.231.890.282	18.188.712.079
Deudas diversas	2.416.446.831	5.655.831.912	29.690.612.064	5.487.898.572
Pasivo No Corriente	8.846.389.746	6.762.426.523	2.554.175.339	2.554.175.339
Deudas financieras	8.846.389.746	6.762.426.523	2.554.175.339	2.554.175.339
PATRIMONIO	26.544.949.222	53.892.141.597	57.428.216.963	73.893.016.470
Capital	20.000.000.000	38.855.800.000	41.500.000.000	41.500.000.000
Aportes a Capitalizar	-	21.081.542	21.081.542	11.856.000.000
Prima de Emisión	-	4.220.000.000	4.220.000.000	4.220.000.000
Reserva legal	964.594.901	1.015.114.090	1.272.442.740	1.277.694.431
Reserva Facultativa	-	-	889.244.362	989.026.484
Reserva de revalúo	4.569.970.537	4.633.572.953	9.420.414.506	9.420.414.506
Resultado del año	1.010.383.784	5.146.573.012	105.033.813	4.629.881.049
TOTAL PASIVO Y PATRIMONIO	50.277.343.855	84.538.474.925	144.912.900.330	219.662.926.017

4.2 Estado de Resultados al 31/12 de 2018, 2019 Y 2020 y sept-21.

ESTADO DE RESULTADOS	dic-18	dic-19	dic-20	sept-21
INGRESOS OPERATIVOS				
Dinelco POS	7.184.984.793	7.885.891.014	9.417.606.795	8.362.809.498
Dinelco ATM	6.816.471.412	8.631.142.590	9.385.412.151	7.393.064.020
Adquirencia Dinelco	2.954.903.414	3.252.942.784	3.665.862.686	2.796.556.588
Adquirencia Billeteras	171.737.950	148.848.530	14.386.590.646	2.115.424.119
Proc- T.deb	3.933.922.870	2.364.849.868	2.275.953.702	1.593.687.506
Proc- T.cred	83.601.170	178.802.383	215.639.991	180.930.652
Ruteo en Pos y Atm's	4.948.288.322	4.085.659.898	5.255.350.696	14.641.888.275
Otras Proc/Ent	4.856.234.475	9.259.874.250	6.368.989.795	3.518.724.067
Comisiones Marcas	-	3.278.303.543	13.346.311.293	19.632.496.237
Diferencia de cambio marcas	-	-	-	-
Otros Ing. Op.	6.013.241.232	5.249.349.192	6.217.883.002	5.340.240.971
Costos por servicios prestados	-13.385.969.428	-17.828.602.600	-33.647.192.813	-27.584.945.692
RESULTADO BRUTO	23.577.416.210	26.507.061.452	36.888.407.944	37.990.876.241
GASTOS DE ADMINISTRACION Y VENTAS				
Retribuciones personales y cargas sociales	-11.535.629.738	-11.921.244.867	-13.727.909.384	-11.997.156.459
Depreciaciones	-2.667.355.803	-2.507.000.907	-4.418.721.982	-4.693.920.961
Servicios básicos	-1.234.909.131	-571.153.590	-549.456.830	-278.854.455
Publicidad y propaganda	-300.320.845	-468.794.935	-508.597.558	-473.902.367
Alquileres pagados	-1.297.223.068	-1.370.845.544	-2.324.636.634	-1.848.165.469
Honorarios profesionales	-1.481.813.849	-774.396.106	-984.070.276	-840.808.832
Mantenimiento de bienes de uso	-616.447.951	-414.766.837	-554.463.363	-448.826.717
Previsiones	-539.451.585	-853.211.960	-903.696.802	-1.430.805.087
Amortizaciones	-308.973.587	-1.330.664.657	-2.769.490.840	-3.344.950.999
IVA Gastos	-3.480.490	-136.695.521	-367.800.208	-2.122.526
Otros gastos	-1.644.567.677	-1.342.065.821	-8.997.709.618	-7.741.923.281
	-21.630.173.724	-21.690.840.745	-36.106.553.495	-33.101.437.153
RESULTADOS DIVERSOS				
Otros ingresos	479.829.415	2.497.426.053	1.592.850.832	822.772.722
Resultado por venta de bienes de uso	72.355.952	-	-	434.245.455
	552.185.367	2.497.426.053	1.592.850.832	1.257.018.177
RESULTADOS FINANCIEROS				
Diferencia de cambio	-130.063.866	-48.897.705	-319.279.321	-185.333.787
Gastos e intereses bancarios	-1.189.570.152	-1.506.235.964	-1.002.961.721	-151.945.695
	-1.319.634.018	-1.555.133.669	-1.322.241.042	-337.279.482
IMPUESTO A LA RENTA	-169.410.051	-611.940.079	-947.430.426	-1.179.296.735
RESULTADO NETO	1.010.383.784	5.146.573.012	105.033.813	4.629.881.048

4.3 Ratios y otras variables de los últimos tres ejercicios y de la última información trimestral cerrada

INDICADOR	dic-18	dic-19	dic-20	sept-21
Ingresos Operativos Netos	23.577.416.210	26.507.061.452	36.888.407.944	37.990.876.241
Resultados Netos	1.010.383.784	5.146.573.012	105.033.813	4.629.881.048
Pasivo Total	23.732.394.633	30.646.333.328	87.484.683.367	145.769.909.547
Deudas Financieras	12.430.464.419	8.992.804.283	6.786.065.621	20.742.887.418
Margen líquido	4,29%	19,42%	0,28%	12,19%
Rentabilidad del Activo	2,01%	6,09%	0,07%	2,11%
Rentabilidad del Patrimonio	3,81%	9,55%	0,18%	6,27%
Liquidez corriente	1,175	2,002	1,080	1,152
Ratio de Prueba Ácida	No Aplica	No Aplica	No Aplica	No Aplica
Apalancamiento respecto al Activo	0,472	0,363	0,604	0,664
Apalancamiento respecto al Patrimonio	0,894	0,569	1,523	1,973

4.4 Deudas Financieras: bancarias y bursátiles

Entidad	Moneda	Capital PYG	Tasa	Garantía	Tipo	Periodicidad
BANCO CONTINENTAL	G.	1.307.111.125	9%	Quirografaria	Largo Plazo	Mensual
BANCO CONTINENTAL	G.	572.587.662	9%	Quirografaria	Largo Plazo	Mensual
BANCO CONTINENTAL	G.	929.716.994	9%	Quirografaria	Largo Plazo	Mensual

4.5 Deudas privilegiadas, garantías prendarias o hipotecarias a favor de terceros.

BEPSA DEL PARAGUAY S.A.E.C.A. no posee deudas preferentes o privilegiadas vigentes de pago.

5. TRAYECTORIA EN EL MERCADO BURSÁTIL

5.1 Año de ingreso: 1994

Según Resolución N.º 112/1994

5.2 Registro en Bolsa

Según Resolución N.º 63/94 del 12/12/1994

5.3 Categoría bajo la cual fue registrada

Sociedad Anónima Emisora de Capital Abierto.

5.4 Cuadro resumen de todas las emisiones

Emisiones de renta variable

Registro de Emisión	Fecha	Moneda	Monto Emitido	Monto Colocado
1684/17	01/12/2017	Gs.	6.500.000.000	6.500.000.000
1814/18	06/12/2018	Gs.	6.500.000.000	6.500.000.000
1902/19	11/07/2019	Gs.	10.000.000.000	10.000.000.000
2113/20	27/08/2020	Gs.	8.855.800.000	8.855.800.000

Emisiones de renta fija

Certificado CNV	902/05	48E/15	48E/15	48E/15	48E/15
Fecha	07/12/2005	10/09/2015	10/09/2015	10/09/2015	10/09/2015
Resolución BVPASA	639/05	1442/15	1442/15	1442/15	1442/15
Fecha	13/12/2005	16/09/2015	16/09/2015	16/09/2015	16/09/2015
PEG	-	BEP.G1	BEP.G1	BEP.G1	BEP.G1
Serie	1	1	2	3	4
Moneda	Gs.	Gs.	Gs.	Gs.	Gs.
Monto Emitido	1.200.000.000	750.000.000	750.000.000	1.000.000.000	2.000.000.000
Monto Colocado	1.200.000.000	750.000.000	750.000.000	1.000.000.000	2.000.000.000
Monto Vencido	1.200.000.000	750.000.000	750.000.000	1.000.000.000	2.000.000.000
Situación	Vencido y Pagado	Vencido y Pagado	Vencido y Pagado	Vencido y Pagado	Vencido y Pagado
Destino de la Emisión	Adquisición e instalación de POS (Point of Sale).	Adquisición de equipos de POS, así como a software y complementos varios que puedan requerirse para su implementación.			

Certificado CNV	69E/16	69E/16	69E/16	69E/16
Fecha	01/12/2016	01/12/2016	01/12/2016	01/12/2016
Resolución BVPASA	1596/16	1596/16	1596/16	1596/16
Fecha	09/12/2016	09/12/2016	09/12/2016	09/12/2016
PEG	BEP.G2	BEP.G2	BEP.G2	BEP.G2
Serie	1	2	3	4
Moneda	Gs.	Gs.	Gs.	Gs.
Monto Emitido	1.000.000.000	1.000.000.000	1.500.000.000	1.500.000.000
Monto Colocado	1.000.000.000	1.000.000.000	1.500.000.000	1.500.000.000
Monto Vencido	1.000.000.000	1.000.000.000	1.500.000.000	1.500.000.000
Situación	Vencido y Pagado	Vencido y Pagado	Vencido y Pagado	Vencido y Pagado
Destino de la Emisión	95% a los proyectos en curso, adquisición de equipos POS, tecnología (hardware y software), complementos varios requeridos para su implementación y 10% a Capital Operativo.			

5.5 Detalle de las emisiones vigentes, calendario de pagos

En la fecha BEPSA DEL PARAGUAY S.A.E.C.A. no posee emisiones vigentes.

5.6 Antecedentes de suspensiones/prohibiciones

Por Resolución Junta Operativa BVPASA N.º 11/97 en fecha 25 de junio de 1997, considerando la nota de la Comisión Nacional de Valores N.º 244/97 de fecha 24 de junio de 1997, la Bolsa de Valores y Productos de Asunción S.A., resuelve suspender las operaciones de títulos valores de oferta pública a través de las Ruedas de la Bolsa de BEPSA DEL PARAGUAY S.A.E.C.A., en forma preventiva.

Por Resolución N.º 275/99 en fecha 19 de abril de 1999, la Bolsa de Valores y producto de Asunción S.A., resuelve suspender las operaciones de títulos valores de oferta pública a través de las Ruedas de la Bolsa; de BEPSA del Paraguay S.A.E.C.A. por falta de presentación en los plazos establecidos de la Información anual requerida, según las Reglamentaciones vigentes.

Por Resolución N.º 572/04 en fecha 31 de agosto de 2004, la BVPASA resuelve levantar la suspensión preventiva para realizar operaciones a través de las Ruedas de BVPASA que impliquen negociaciones de títulos valores de oferta pública emitidos por BEPSA DEL PARAGUAY

S.A.E.C.A., considerando la Nota de CNV N.º 582/04 de fecha 23/08/2004 y lo dispuesto en su Nota N.º 581/04.

En fecha 14/02/08 la CNV según Resolución N1º 1095/08 Acta N.º 17/08, aplica a BEPSA DEL PARAGUAY S.A.E.C.A., una sanción administrativa de 25 salarios mínimos, por incumplimiento de informar a la misma en tiempo oportuno y dentro de los plazos reglamentarios.

6. FACTORES DE RIESGO

6.1. Riesgos Macroeconómicos

Tipo de Cambio: Un aumento o disminución del dólar, podría afectar los resultados, los ingresos facturados en moneda extranjera aumentarían, como así también el precio final a pagar a los proveedores de servicios serían más altos.

En contrapartida, la disminución del tipo de cambio demostraría un menor ingreso en moneda local, pero a su vez una disminución con respecto a los costos asumidos con dicha moneda.

Cabe considerar que solamente aparte de la actividad comercial de la empresa se maneja con moneda estadounidense, no así la totalidad, por lo que no existe un mayor riesgo si existiera una brusca fluctuación del dólar.

Tasa de Interés:

Como la empresa no opera con créditos en el sistema financiero, una variación brusca de la tasa de interés no afectaría a la actividad normal de la misma.

Se observa que, en los últimos años, las tasas de intereses para la captación de fondos del mercado de valores se mantienen a ni nivel considerable, creemos que la empresa obtendrá una mayor previsibilidad de su estructura financiero lo cual daría una previsibilidad al flujo de caja de la empresa debido a que las tasas negociadas son fijas.

Inflación:

Considerando las expectativas en cuanto al desempeño de la economía, se observa que el Banco Central del Paraguay ha venido manteniendo un control de las variables, que son tenidas en cuenta para determinar los índices de inflación.

Ante un escenario previsible de la variación de los precios, el mismo no estaría afectando de manera muy significativa y directa a la empresa, ya que la entidad no se dedica a la venta de productos de primera necesidad.

6.2. Riesgos político-sociales

La empresa monitorea a los acontecimientos en materia de política local y desarrollo social de manera a que siempre evalúa las medidas a adoptar adecuación de estrategias, políticas y planes de negocio, a fin de acompañar tales acontecimientos y así evitar o minimizar los riesgos que pidieran generarse en el cumplimiento de nuestras metas y planificaciones económicas y financieras.

6.3 Riesgos legales

Las disposiciones legales y tributarias que regulan a la actividad económica de la empresa, se encuentran muy estables y no se prevén cambios significativos para los próximos años, pero en el caso que sucedan, se establecerán estrategias para minimizar cualquier impacto en los resultados planificados.

La empresa dispone de Asesores Legales Asesores Impositivos, además cuenta constantemente de Auditoría Externa, con el objeto de administrar el negocio con la información oportuna y con el respaldo de profesionales especializados.

6.4 Riesgos ambientales

La empresa se dedica a la prestación de servicios, para lo cual no requiere de Licencia ambiental para el desarrollo de sus actividades, por lo tanto, no existe riesgo ambiental vinculado al tipo de negocio.

6.5 Riesgos de la industria

El principal riesgo de la industria sería el cambio de las tarjetas de Crédito/Debito por la portabilidad móvil.

6.6 Riesgos propios de la empresa.

El principal riesgo de nuestra empresa consiste en la competencia desleal en el mercado de red electrónica. Actualmente son solo tres empresas que ofrecen dicho servicio.

Otro de los riesgos de importancia relativa sería la monopolización de la competencia.

6.7 Hechos Relevantes

BEPSA DEL PARAGUAY S.A.E.C.A. no pose Hechos Relevantes que inform



