



**FINANCIERA
PARAGUAYO · JAPONESA**

**PROSPECTO DE EMISIÓN DE ACCIONES ESCRITURALES
PREFERIDAS CLASE "F"**

FINANCIERA PARAGUAYO JAPONESA S.A.E.C.A.

Valor Nominal de la Emisión: Gs. 10.000.000.000.- (Guaraníes Diez Mil Millones).

Registrado a través del Certificado de Registro de la SIV N° 057_14032024 de fecha 14 de marzo de 2024 y Resolución BVPASA N° 2.977/24 de fecha 25 de abril de 2024.

Diciembre, 2023

Asunción, Paraguay

INDICE

Portada	1
Declaración de los Representantes Legales de Financiera Paraguayo Japonesa S.A.E.C.A.	3
Datos de la Sociedad	4
Breve Reseña Histórica del Emisor	4
Vinculaciones	9
Composición Accionaria	12
Organigrama	24
Resumen de Transacciones de Acciones	25
Resumen de los Títulos de Deuda vigentes en el Mercado	25
Mercado de Captación de los Recursos	25
Monto del Capital a emitir y Características de las Acciones	25
Detalle del Destino de Fondos	27
Estados Financieros Comparativos	27
Hechos Relevantes	28

Director Titular Ejecutivo

Director Titular Ejecutivo

Prospecto de Emisión de Acciones Escriturales Preferidas de Financiera Paraguayo Japonesa S.A.E.C.A.

“Emisión inscrita según Certificado de Registro SIV N.º 057_14032024 de fecha 14 de marzo de 2024.”

Esta inscripción sólo acredita que la emisión ha cumplido con los requisitos establecidos legal y reglamentariamente, no significando que la Superintendencia de Valores exprese un juicio de valor acerca de la misma, ni sobre el futuro desenvolvimiento de la entidad emisora.

La veracidad de la información contable, financiera, económica, así como de cualquier otra información suministrada, es de la exclusiva responsabilidad del Directorio de FINANCIERA PARAGUAYO JAPONESA S.A.E.C.A.

El Directorio de la entidad emisora manifiesta, con carácter de Declaración Jurada, que el presente prospecto contiene información veraz y suficiente sobre todo hecho relevante que pueda afectar la situación patrimonial económica y financiera de la sociedad y toda aquella que deba ser de conocimiento del público inversor con relación a la presente emisión, conforme a las normas legales y reglamentarias vigentes.

La Superintendencia de Valores no se pronuncia sobre la calidad de los valores registrados. La circunstancia que la Superintendencia haya inscripto esta emisión no significa que garantice la solvencia del emisor.

La información contenida en este prospecto es de responsabilidad de la sociedad FINANCIERA PARAGUAYO JAPONESA S.A.E.C.A. El inversionista deberá evaluar la conveniencia de adquirir estos valores emitidos.

Director Titular Ejecutivo

Director Titular Ejecutivo

1. Datos de la Sociedad

Denominación: Financiera Paraguayo Japonesa S.A.E.C.A.

Objeto Social: Operaciones de intermediación financiera y servicios compatibles con las actividades propias a las financieras que sean autorizadas por el Banco Central del Paraguay.

Domicilio: Eduardo Víctor Haedo N.º 179 casi Nuestra Señora de la Asunción. Asunción, Paraguay.

Teléfono: (021) 416-4000.

Correo Electrónico: fpj@fpj.com.py

2. Breve Reseña Histórica del Emisor

1981: La Financiera fue constituida por varios accionistas paraguayos en el año 1981, cuya Denominación Social inicialmente era la de FINANCIERA COMERCIAL PARAGUAYA S.A. (FINANCOPAR S.A.), según Escritura Pública N° 242, del 30 de diciembre de 1981, habiéndose aprobado el estatuto social y reconocida la Personería Jurídica de la sociedad por Decreto N° 32964, del 11 de mayo de 1982, del Poder Ejecutivo de la Nación, e inscripto en el Registro Público de Comercio, con el N° 562, al folio 7 y sgtes., el 13 de mayo de 1982. Es autorizada a operar como Empresa Financiera por Resolución N° 2, Acta 223 de fecha 16 de diciembre de 1983 del Directorio del Banco Central del Paraguay. Las primeras oficinas se abrieron en Chile N° 460 entre Oliva y Estrella de la Ciudad de Asunción.

1988: En diciembre de 1988 se trasladan las oficinas a la Planta Baja y Entrepiso del Edificio Betón I ubicado en Eduardo Víctor Haedo N° 179 casi Ntra. Sra. De la Asunción, dichas oficinas se mantienen hasta el día de hoy como asiento de la Casa Matriz de la Entidad.

1996: El grupo accionista actual, compuesto por accionistas japoneses, paraguayos y paraguayos hijos de japoneses, ha negociado y adquirido la totalidad del paquete accionario a finales de junio de 1996, tomando la nueva administración y realizando además considerables aportes de capital, a fin de cumplir con todas las reglamentaciones que exigía la nueva Ley N° 861/96 General de Bancos, Financieras y otras Entidades de Crédito, vigente hasta la actualidad.

1997: Sus Estatutos Sociales fueron modificados por cambio de denominación de "Financiera Comercial Paraguaya" Sociedad Anónima (Financopar S.A.) a la de FINANCIERA PARAGUAYO JAPONESA SOCIEDAD ANONIMA EMISORA DE CAPITAL ABIERTO, aumento de capital social y adecuación a la Ley N° 861/96 General de Bancos, Financieras y otras Entidades de Crédito, según Escritura Pública N° 96 del 27 de mayo de 1997, habiéndose inscripto dicha modificación en la Dirección General de los Registros Públicos, Registro de Personas Jurídicas y Asociaciones, con el N° 329, folio 4446, Serie "B", el 25 de julio de 1997; y en el Registro Público de Comercio, con el N° 578, Serie "A", folio 9921 y sgtes., el 25 de julio de 1997. El cambio de denominación fue autorizado por Resolución N° 13, Acta 125 de fecha 30 de junio de 1997 del Directorio del Banco Central del Paraguay.

2002: Sus Estatutos Sociales fueron modificados por cambio de denominación de Financiera Paraguayo Japonesa Sociedad Anónima Emisora de Capital Abierto, a la de FINANCIERA PARAGUAYO JAPONESA SOCIEDAD ANONIMA según Escritura Pública N° 131 del 13 de diciembre de 2002, de cuyo testimonio se tomó razón en la Dirección General de los Registros Públicos, Registro de Personas Jurídicas y Asociaciones, con el N° 222, folio 2539, Serie "C", el 30 de mayo de 2003, y en el Registro Público de Comercio, con el N° 322, Serie "A", folio 3403 y sgtes., Sección Contratos, el 11 de junio de 2003.

2007: Habilitación de la Sucursal de la Ciudad de Villarrica.

2008: Adquisición de un terreno de 4.000 metros cuadrados para la construcción de la futura Casa Matriz. El inmueble se encuentra en el centro comercial de la Ciudad de Asunción sobre la Avenida Mcal. López esquina Bélgica. Habilitación de la Sucursal de la Ciudad de Santa Rita.

2009: Se inician las operaciones a través de la Agencia Financiera de Desarrollo, estas operaciones facilitan a nuestros clientes el acceso a créditos de largo plazo con tasas preferenciales para la adquisición de la vivienda propia. Siguiendo la determinación de incorporar estándares de alto rendimiento en el proceso de crecimiento de la empresa, la Directiva de Financiera Paraguayo Japonesa SA aprobó en 2009 los delineamientos de su Plan Estratégico que determinó el rumbo de la empresa con un horizonte fijado en el año 2013. Esta decisión se vio reflejada plenamente con la puesta en marcha de planes de acción desarrollados por los niveles ejecutivo y operativo de toda la organización, lográndose el alineamiento hacia los objetivos estratégicos trazados y una gestión orientada a resultados.

Ejes del Plan Estratégico 2009/2013:

- Rentabilidad anual del 20% sobre patrimonio;
- Crecimiento Anual de 20% sobre cartera;
- Morosidad promedio del sistema financiero;
- Negocios basados en sistemas tecnológicos;
- Staff de profesionales con alta capacidad de gestión.

2010: Habilitación de la Sucursal de la Ciudad de Encarnación.

La Cartera Activa Vigente obtuvo un crecimiento del 38,4%, generado por una mayor diversificación en los nichos de negocio y el desarrollo de nuevos canales comerciales. Se obtuvo una Rentabilidad del Capital Promedio del 21,02%. La Morosidad de Cartera Total fue de 3% menor al del sistema. La Calificadora de Riesgos Solventa S.A. realizó la primera calificación de la Entidad, con el siguiente resultado: Solvencia BBBpy, Perspectiva Estable.

2011: La Entidad mejoró su posicionamiento en el sistema de financieras, producto del crecimiento sostenido de su cartera activa y pasiva. En tal sentido, al cierre de ejercicio 2011 ha mejorado su ubicación respecto a la participación de sus activos totales (8,34% vs 6,48%) en el sistema, ubicándose en el cuarto lugar con una tasa de crecimiento del 50,55%, por valor de G. 213.508 millones. La Cartera Activa Vigente obtuvo un crecimiento del 56,02% en comparación al año 2010. Se obtuvo una Rentabilidad del Capital Promedio (ROE) del 23,94%. La Morosidad de Cartera total fue de 3,46% menor al del sistema que fue de 4,31%. Otro de los logros destacados para la organización fue el resultado de la inspección realizada por la Superintendencia del Banco Central del Paraguay entre los meses de mayo a julio del año 2011, donde se obtuvo una evaluación altamente satisfactoria. La Calificadora de Riesgos Solventa S.A. realizó la calificación de la Entidad, ejercicio 2011, con el siguiente resultado: Solvencia BBBpy, Perspectiva Fuerte (+).

2012: En concordancia al Plan Estratégico la Financiera ha Habilitado la Sucursal sobre la Av. Mariscal López casi Bélgica en las proximidades de la futura Casa Matriz. La entidad ha generado tasas de crecimiento anuales de colocaciones y captaciones, en el orden del 32,21% y 37,29 respectivamente. Con lo señalado se ha manifestado capacidad para alcanzar y superar los objetivos establecidos para el año 2012 manteniendo la diversificación de los nichos de negocios y canales comerciales. Los indicadores de rentabilidad obtenidos en el periodo 2012 fueron superiores a los registrados en el sistema financiero siendo el ROA de 3,02% y ROE de 32,07% versus 2,16% y 16,61% respectivamente.

2013: Un paso importante en el fortalecimiento del patrimonio ha sido la conversión de la Sociedad Anónima en Sociedad Anónima Emisora de Capital Abierto, a los efectos de emitir acciones preferidas de la clase A, logrando colocar en un corto plazo la totalidad de la primera emisión de G. 5.000 millones.

Para afianzar la mejora continua en la gestión, en el año 2013 se procedió a la creación del Departamento de Calidad, que entre otras responsabilidades tiene la de acompañar el diseño de planes y procesos, así como el monitoreo de indicadores. La Cartera Activa presentó un crecimiento del 18,36% en comparación al año 2012.

2014: La Entidad realizó inversiones estratégicas relacionadas con el fortalecimiento de la gestión del riesgo, el desarrollo y la adecuación tecnológica, el desarrollo de la mesa de cambio y la readecuación edilicia con la ampliación de la presencia en Villa Morra, lo cual ha impactado en el nivel de crecimiento y por ende en el nivel de rentabilidad. Asimismo, se ha puesto en marcha el Departamento de Riesgo Operacional con el asesoramiento de consultores externos. Se destaca el lanzamiento al mercado de la segunda emisión de acciones preferidas de la clase B por valor de Gs. 5.000 millones, con una experiencia exitosa al igual que la anterior. La Morosidad de la Cartera total fue de 1,64% menor al del sistema que fue de 4,18%. La Calificadora de Riesgos Solventa S.A. realizó la calificación de la Entidad, ejercicio 2014, con el siguiente resultado: Solvencia BBB+py, Tendencia Estable.

2015: Considerando un escenario complejo para la economía nacional en los diversos segmentos, la Entidad ha registrado entre el 2014 y el 2015 un relevante incremento de sus ganancias por intermediación (17%) respecto a las obtenidas entre el 2013/2014 (6,4%). Esto ha tenido su incidencia en el margen bruto financiero, que alcanzó G. 36.822 millones, con una variación de 31,4% respecto al 2014 (versus un 8,4% registrado entre 2013 y 2014).

Los resultados netos al cierre se incrementaron en 34,8%, alcanzando G. 7.368 millones, lo que se ha traducido en razonables ratios de rentabilidad sobre el activo (ROA) y el capital (ROE) de 2,0% y 17,5% respectivamente, que se aproximan a lo esperado en el Plan Estratégico.

2016: El crecimiento del ROA fue del 0,90% con relación al año 2015, evidenciando una mejora del margen financiero de la Entidad, resultado del Plan Estratégico de migrar parte de la cartera corporativa a la cartera de consumo, donde el margen es mayor con una adecuada gestión de mora. En cuanto al ROE, se observó un crecimiento del 4,09% con relación al año 2015, cerrando el 2016 en 21,55%, muy por encima del promedio del sistema que cerró en 15,20%, esto también fue resultado de la mejora en la eficiencia de la gestión de la Entidad. La Calificadora de Riesgos Solventa S.A. realizó la calificación de la Entidad, ejercicio 2016, con el siguiente resultado: Solvencia BBB+py, Tendencia Fuerte (+).

2017: En el marco de la consolidación de la Banca de Consumo se destaca la formación del Departamento de Fuerza de Ventas con vendedores altamente capacitados en productos de Consumo para Asunción y Gran Asunción, así también la creación de los Oficiales de Consumo a nivel país logrando sus objetivos propuestos en el año 2017. Asimismo, se han concretado la apertura de sucursales en las ciudades de San Lorenzo y Luque, incrementando así la cobertura geográfica y canales de venta. Por otra parte, el producto Cambios se consolidó

realizando negocios con eficiencia y efectividad, todo esto acompañado de un monitoreo constante en función a los objetivos del presupuesto. En cuanto a la estructura física, se han integrado las Gerencias y el Directorio en un solo recinto corporativo en las Oficinas ubicadas en la Av. Guido Boggiani esquina Ulrico Schmidel, lo cual permite que el trabajo sea más eficiente y eficaz entre los diversos departamentos. La Calificadora de Riesgos Solventa S.A. realizó la calificación de la Entidad, ejercicio 2017, con el siguiente resultado: Solvencia BBB+py, Tendencia Fuerte (+).

2018: El índice del ROA fue cerró el ejercicio en 2,48%, superior al 2017 en 0,15%, lo cual demuestra una mejora en la gestión durante el ejercicio 2018, lo cual va acompañado de un crecimiento importante de la cartera de crédito.

En cuanto al ROE, se observó un crecimiento del 1,95% con relación al año 2017, cerrando el 2018 en 21,41%, por encima del promedio del sistema que cerró en 17,72%, y se superó el 20,62% que se había proyectado en el presupuesto 2018. Asimismo, se concretó la apertura de la sucursal Mariano Roque Alonso, incrementando así la cobertura geográfica y canales de venta.

La Calificadora de Riesgos Solventa S.A. realizó la calificación de la Entidad, ejercicio 2018, con el siguiente resultado: Solvencia BBB+py, Tendencia Fuerte.

2019: La Solvencia Patrimonial con relación al 2018 se incrementó en 0,16%, cerrando en 13,64% casi 2 puntos por encima del mínimo exigido por el regulador; esto demuestra la ordenada gestión patrimonial de la Entidad.

En cuanto al ROE, este índice decreció 4,37% con relación al año 2018, cerrando el 2019 en 17,04%; a pesar de esto, se encuentra por encima del promedio del sistema que cerró en 16,06%. Ante un año de recesión económica, la Entidad mostró estabilidad para mantener sus utilidades en niveles aceptables.

Asimismo, se concretó la apertura de la sucursal Acceso Sur, incrementando así la cobertura geográfica y canales de venta. La Calificadora de Riesgos Solventa S.A. realizó la calificación de la Entidad, ejercicio 2019, con el siguiente resultado: Solvencia BBB+py, Tendencia Estable.

2020: Dentro de un contexto enmarcado por la pandemia de COVID-19, las utilidades a distribuir a diciembre de 2020 han sido de G. 9.027 millones.

Esto se ha traducido en razonables niveles de rentabilidad sobre el activo (ROA) de 1,5% y sobre el capital (ROE) de 12,4%, por encima al promedio registrado por el resto de las financieras al cierre del 2020 (1,4% y 11,6% respectivamente).

La Calificadora de Riesgos Solventa S.A. realizó la calificación de la Entidad, ejercicio 2020, con el siguiente resultado: Solvencia BBB+py, Tendencia Estable.

2021: La utilidad neta del ejercicio aumentó 77,0% desde Gs. 9.027 millones en diciembre de 2020 a Gs. 15.978 millones en diciembre de 2021, lo que derivó en el incremento del índice de rentabilidad ROE desde 12,36% en diciembre 2020 a 19,90% en diciembre 2021, posicionándose por encima del sistema de 14,58%.

En cuanto a los niveles de solvencia, la entidad demostró una leve mejora en su indicador, pasando de 13,0% en diciembre de 2020 a 13,15% en diciembre de 2021.

Asimismo, se concretó la apertura de los Centros de Atención al Cliente en las ciudades de San Ignacio y Caaguazú, incrementando así la cobertura geográfica y canales de venta.

La Calificadora de Riesgos Solventa S.A. realizó la calificación de la Entidad, ejercicio 2021, con el siguiente resultado: Solvencia BBB+py, Tendencia Fuerte (+).

2022: La utilidad neta del ejercicio aumentó 17,31% desde Gs. 15.978 millones en diciembre de 2021 a Gs. 18.744 millones en diciembre de 2022, lo que derivó en el incremento del índice de rentabilidad ROE desde 19,90% en diciembre 2021 a 20,81% en diciembre 2022.

En cuanto a la cartera de créditos, la entidad logro un importante crecimiento del 34%, pasando de 694.562 millones en diciembre de 2021 a 933.331 en diciembre de 2022.

En el ejercicio 2022 se concretó la apertura de sucursales en las ciudades de Ciudad del Este y Concepción, incrementando así la cobertura geográfica y canales de venta, con presencia en los más importantes polos comerciales e industriales del país.

La Calificadora de Riesgos Solventa & Riskmétrica S.A. realizó la calificación de la Entidad, ejercicio 2022, con el siguiente resultado: Solvencia A-py, Tendencia Estable.

MISION, VISION Y VALORES

Nuestra MISIÓN:

Contribuir positivamente al desarrollo económico, a través de intermediaciones financieras y servicios, brindando seguridad y garantía a quienes intervienen en el proceso, cubriendo las necesidades según el mercado lo defina, a fin de lograr un mejor bienestar social económico de los clientes, funcionarios y accionistas.

Nuestra VISIÓN:

Ser una Empresa de intermediación financiera altamente profesional y en continuo crecimiento. Distinguida por proporcionar excelentes e innovadores servicios a sus clientes, rentabilidad sostenida a sus accionistas y mayores oportunidades de desarrollo profesional y personal a sus empleados; además de contribuir positivamente con la sociedad, actuando con un compromiso de ciudadanía global.

Valores:

Respeto, Confianza, Solvencia, Calidad, Prudencia, Absoluta garantía sobre bienes ajenos, Responsabilidad Social.

3. Vinculaciones

3.1. Vinculaciones por Acciones al 30/09/2023:

- Financiera Paraguayo Japonesa S.A.E.C.A. posee acciones en las siguientes empresas:

Empresa	Rubro	Participación
La Rural S.A. de Seguros	Actividad aseguradora en el mercado paraguayo	27,02%
Bancard S.A.	Procesamiento y administración de tarjetas de crédito	2,6%
Documenta S.A.	Medios de pagos electrónicos	10%

- Las siguientes empresas son accionistas de Financiera Paraguayo Japonesa S.A.E.C.A.:

Empresa	Rubro	Participación
Caja Mutual de Cooperativistas del Paraguay	Caja Mutual	6,94%
Cooperativa San Cristóbal Ltda.	Cooperativa	3,39%
Caja de Jub. y Pens. de la ANDE	Caja Jubilatoria	3,21%
Viva Inversiones S.A.	Comercial	1,76%
MCA Emprendimientos S.R.L.	Comercial	0,64%
Agropecuaria Fortuna S.A.	Agroganadera	0,53%
YASUANA S.A.	Comercial	0,53%
Ñemotenonde S.A.	Comercial	0,42%
GMF S.A.	Construcción	0,21%

Panal Cia. De Seguros Generales	Aseguradora	0,21%
Aseguradora Paraguaya S.A.E.C.A.	Aseguradora	0,13%
Bolsa de Valores y Productos de Asunción S.A.	Bolsa de Valores	0,08%
Artaza Hnos. Com. E Ind. S.A.	Comercial	0,05%
Lucia S.R.L.	Comercial	0,05%
Solutions Center S.A.	Comercial	0,01%
Kamo S.A.	Comercial	0,01%

3.2. Vinculación de Directores y Altos Funcionarios (por Acciones y Cargo) al 30/09/2023:

Nombre y Apellido	Empresa	Factor de Vinculación
Maehara Ueda, Katsuhiko Victor - Presidente	Maehara S.A.A.C.I.	Director Titular
	Agroganadera Itá Kaavó S.A.	Presidente
	Agroganadera Itatí S.A.	Director Titular
	Vimar y Compañía S.A.	Director Titular
	Financiera Paraguayo Japonesa S.A.E.C.A.	Accionista
	Maehara S.A.A.C.I.	Accionista
	Agroganadera Itá Kaavó S.A.	Accionista
	Agroganadera Itatí S.A.	Accionista
	SHV Inmobiliaria S.A.	Accionista
	Vimar y Compañía S.A.	Accionista
	Supermercado Marangatú S.A.	Accionista
	Satec S.A.	Accionista
	Ganadera Tryos S.A.	Accionista
Endo, Kazuki - Vicepresidente	La Rural S.A. de Seguros	Vicepresidente
	Agroganadera Garbo S.A.	Presidente

	Ganadera Tryos S.A.	Presidente
	Audaz S.A.	Presidente
	Financiera Paraguayo Japonesa S.A.E.C.A.	Accionista
	Agroganadera Garbo S.A.	Accionista
	Satec S.A.	Accionista
	Ganadera Tryos S.A.	Accionista
	Audaz S.A.	Accionista
Matsumiya Takada, María Elena - Director Titular	Satec S.A.	Director Titular
	Renoma S.A.	Director Titular
	Financiera Paraguayo Japonesa S.A.E.C.A.	Accionista
	Satec S.A.	Accionista
	Renoma S.A.	Accionista
Fuchiwaki Anzai, Adolfo Hayato - Director Titular	JKF & CO LTD. S.A.	Presidente
	Sakura Group S.A.	Presidente
	Fuchiwaki & Cía S.A.	Vicepresidente
	Magnolia Agroforestal S.A.	Presidente
	Financiera Paraguayo Japonesa S.A.E.C.A.	Accionista
	JKF & CO LTD. S.A.	Accionista
	Sakura Group S.A.	Accionista
	Fuchiwaki & Cía S.A.	Accionista
	Magnolia Agroforestal S.A.	Accionista
Diaz Cáceres, Néstor - Director Titular	Agroganadera Garbo S.A.	Director Titular
	Satec S.A.	Director Titular
	Financiera Paraguayo Japonesa S.A.E.C.A.	Accionista
Florentín Mendoza, Ignacio Constantino - Director Titular	Satec S.A.	Presidente
	Financiera Paraguayo Japonesa S.A.E.C.A.	Accionista

Tanaka, Yuichi - Director Suplente	Financiera Paraguayo Japonesa S.A.E.C.A.	Director Suplente
	La Rural S.A. de Seguros	Director Titular
Sanabria Lugo, Narciso - Síndico Titular	Satec S.A.	Síndico Titular
Almada de Amarilla, Celeste - Síndico Suplente	Amarilla y Asociados	Contadora

4. Composición Accionaria

4.1. Composición Accionaria al 30/09/2023:

Capital Social: Gs. 150.000.000.000.- (Guaraníes Ciento Cincuenta Mil Millones).

Capital Emitido: Gs. 150.000.000.000.- (Guaraníes Ciento Cincuenta Mil Millones).

Capital Suscripto: Gs. 93.591.000.000.- (Guaraníes Noventa y tres Mil Quinientos noventa y un Millones).

Capital Integrado: Gs. 93.591.000.000.- (Guaraníes Noventa y tres Mil Quinientos noventa y un Millones).

Valor Nominal de las Acciones: Gs. 1.000.000.- (Guaraníes Un Millón).

Accionista	Cant. De Acc.	Clase	Votos X Acc.	Cant. votos	Monto
Adolfo Hayato Fuchiwaki Anzai	2.055	OS	1	2.055	2.055.000.000
Adrian Alberto Velilla Fernandez	100	Pref. Clase C	0	0	100.000.000
Adrian Alberto Velilla Fernandez	50	Pref. Clase E	0	0	50.000.000
Agropecuaria Fortuna S.A.	500	Pref. Clase B	0	0	500.000.000
Akiko Yamamoto Takahashi De Ishibashi	50	Pref. Clase D	0	0	50.000.000
Alcides Gabriel Ayala Vera	6	Pref. Clase D	0	0	6.000.000
Alcides Norberto Ayala	50	Pref. Clase A	0	0	50.000.000
Alcides Norberto Ayala	50	Pref. Clase B	0	0	50.000.000

Alcides Norberto Ayala	27	Pref. Clase D	0	0	27.000.000
Alejandro Ramón Casco Carrera	35	Pref. Clase D	0	0	35.000.000
Alexei Andrés Szwako Martyniuk	150	Pref. Clase D	0	0	150.000.000
Ana Belén Paats de Báez	30	Pref. Clase D	0	0	30.000.000
Andrés Amarilla	200	Pref. Clase A	0	0	200.000.000
Armin Clar Benkenstein	14	Pref. Clase D	0	0	14.000.000
Armín Clar Bimkenstein	50	Pref. Clase B	0	0	50.000.000
Artaza Hermanos Comercial e Industrial S.A.	50	Pref. Clase D	0	0	50.000.000
Artemio Maria Romero Salerno	50	Pref. Clase A	0	0	50.000.000
Artemio Maria Romero Salerno	50	Pref. Clase B	0	0	50.000.000
Artemio Maria Romero Salerno	13	Pref. Clase D	0	0	13.000.000
Aseguradora Paraguaya S.A.E.C.A.	120	Pref. Clase D	0	0	120.000.000
Atsushi Ishida Ono	30	Pref. Clase D	0	0	30.000.000
Blanca Liliana Britez de Nara	822	OS	1	822	822.000.000
Bolsa de Valores y Productos de Asunción S.A	70	Pref. Clase A	0	0	70.000.000
Bolsa de Valores y Productos de Asunción S.A	10	Pref. Clase D	0	0	10.000.000
Caja de Jubilaciones y Pensiones del Personal de la A.N.D.E.	3.000	Pref. Clase E	0	0	3.000.000.000
Caja Mutual de Cooperativistas del Paraguay	1.000	Pref. Clase A	0	0	1.000.000.000
Caja Mutual de Cooperativistas del Paraguay	4.500	Pref. Clase C	0	0	4.500.000.000
Caja Mutual de Cooperativistas del Paraguay	996	Pref. Clase D	0	0	996.000.000

Carlos Alberto Antonio Levi Sosa	50	Pref. Clase A	0	0	50.000.000
Carlos Alberto Antonio Levi Sosa	14	Pref. Clase D	0	0	14.000.000
Carlos Giovanni Schons Kreling	5	Pref. Clase D	0	0	5.000.000
Carlos Martín Jacquet Aranda	15	Pref. Clase E	0	0	15.000.000
Celina Yshibashi de Moriya	50	Pref. Clase D	0	0	50.000.000
César Elías Sanabria Ramírez	100	Pref. Clase D	0	0	100.000.000
Claus Ohlandt	10	Pref. Clase D	0	0	10.000.000
Cooperativa Multiactiva San Cristobal Ltda.	677	Pref. Clase D	0	0	677.000.000
Cooperativa Multiactiva San Cristobal LTDA.	2.500	Pref. Clase B	0	0	2.500.000.000
Cristhian Andrés Chamorro Maldonado	40	Pref. Clase D	0	0	40.000.000
Cristian Romero Muller	60	Pref. Clase A	0	0	60.000.000
Cristian Romero Muller	100	Pref. Clase B	0	0	100.000.000
Damiana Bordón de Mujica	10	Pref. Clase E	0	0	10.000.000
Daniel Dieter Muller	50	Pref. Clase D	0	0	50.000.000
Daniel Son Lee	20	Pref. Clase D	0	0	20.000.000
Diego Alberto Romero Piscocya	10	Pref. Clase E	0	0	10.000.000
Dora Concepción Ricciardi Torales	24	Pref. Clase D	0	0	24.000.000
Eberhard Karl Jurgen Issendorff	150	Pref. Clase D	0	0	150.000.000
Edgar Darío Martínez	200	Pref. Clase E	0	0	200.000.000
Edgar Federico Fernández Fleitas	10	Pref. Clase E	0	0	10.000.000

Edgar Jesus Daniel Huemer Chamorro	5	Pref. Clase D	0	0	5.000.000
Edit Graciela Vera Benitez	5	Pref. Clase D	0	0	5.000.000
Eduardo Frutos Taboada	20	Pref. Clase D	0	0	20.000.000
Eduardo Gabriel Galeano Avalos	10	Pref. Clase E	0	0	10.000.000
Eduardo Masayuki Yoshizaki	600	Pref. Clase A	0	0	600.000.000
Eduardo Masayuki Yoshizaki	158	Pref. Clase D	0	0	158.000.000
Eduardo Menchaca Acosta	400	Pref. Clase D	0	0	400.000.000
Eduardo Sanchez	100	Pref. Clase B	0	0	100.000.000
Elfriede Funk Wiebe	200	Pref. Clase B	0	0	200.000.000
Eliana Rocío Villalba	20	Pref. Clase E	0	0	20.000.000
Elías Valiente Villalba	48	OS	1	48	48.000.000
Eligio Antonio Penayo Recalde	3	Pref. Clase D	0	0	3.000.000
Emma María Szwako Martyniuk	150	Pref. Clase E	0	0	150.000.000
Enrique Eduardo Davalos Tellez	30	Pref. Clase D	0	0	30.000.000
Erasmus Luis Aguilar Delvalle	500	Pref. Clase A	0	0	500.000.000
Erasmus Luis Aguilar Delvalle	66	Pref. Clase D	0	0	66.000.000
Esperanza Diana Lucia Herrero Gonzalez	500	Pref. Clase E	0	0	500.000.000
Eugenio Mitio Tukuda	2.299	OS	1	2.299	2.299.000.000
Eugenio Mitio Tukuda	2.016	Pref. Clase D	0	0	2.016.000.000
Eva Rosa Rodriguez de Hermosilla	14	Pref. Clase D	0	0	14.000.000

Eva Rosa Rodríguez de Hermosilla	50	Pref. Clase B	0	0	50.000.000
Fabrizio David Rappenecker Marti	30	Pref. Clase D	0	0	30.000.000
Fabrizio Roberto Boscarino Medina	265	Pref. Clase D	0	0	265.000.000
Fanny Kiyomi Moriya Hishibashi	50	Pref. Clase A	0	0	50.000.000
Fanny Kiyomi Moriya Hishibashi	50	Pref. Clase B	0	0	50.000.000
Fanny Kiyomi Moriya Hishibashi	13	Pref. Clase D	0	0	13.000.000
Felix Antonio Añazco González	20	Pref. Clase E	0	0	20.000.000
Fernando Alvarez	40	Pref. Clase D	0	0	40.000.000
Fernando Ariel Alvarez	100	Pref. Clase E	0	0	100.000.000
Fernando Gonzalo Bonanni	150	Pref. Clase D	0	0	150.000.000
Francisco Matias Montañez Godoy	50	Pref. Clase D	0	0	50.000.000
Gabriel Sanabria Santacruz	10	Pref. Clase E	0	0	10.000.000
Gilda Rodríguez de Acevedo	200	Pref. Clase A	0	0	200.000.000
GMF	200	Pref. Clase B	0	0	200.000.000
Guillermo Brugada Ferrari	150	Pref. Clase A	0	0	150.000.000
Guillermo Brugada Ferrari	40	Pref. Clase D	0	0	40.000.000
Guillermo Timcke	200	Pref. Clase A	0	0	200.000.000
Guillermo Timcke	150	Pref. Clase B	0	0	150.000.000
Guillermo Timcke	93	Pref. Clase D	0	0	93.000.000
Hugo Cesar Recalde	14	Pref. Clase D	0	0	14.000.000

Hugo César Recalde Benítez	100	Pref. Clase A	0	0	100.000.000
Hugo Ricardo Sánchez Brítez	50	Pref. Clase D	0	0	50.000.000
Hugo Rodrigo Acevedo Bazan	10	Pref. Clase E	0	0	10.000.000
Ignacio Constantino Florentin Mendoza	362	OS	1	362	362.000.000
Ignacio de Jesus Ballasch Quevedo	3	Pref. Clase D	0	0	3.000.000
Igor Andrés Szwako Martyniuk	150	Pref. Clase E	0	0	150.000.000
Isabel Tumanuma de Hayakawa	40	Pref. Clase D	0	0	40.000.000
Isabel Tumanuma de Hayakawa	150	Pref. Clase A	0	0	150.000.000
Iván Andrés Szwako Martyniuk	150	Pref. Clase D	0	0	150.000.000
Jimmy Sebastian Sanchez Vallejos	40	Pref. Clase E	0	0	40.000.000
Jorge Andrés Duarte Garcete	40	Pref. Clase D	0	0	40.000.000
Jorge Ariel Acosta Vazquez	8	Pref. Clase D	0	0	8.000.000
Jorge Daniel Bazán Mongelós	6	Pref. Clase E	0	0	6.000.000
Jorge Eliezer Gayoso Palacios	15	Pref. Clase D	0	0	15.000.000
Jorge Raul Diaz Samaniego	30	Pref. Clase E	0	0	30.000.000
José Gaspar Ramírez Ugarte	3	Pref. Clase D	0	0	3.000.000
José Ignacio Caballero	48	OS	1	48	48.000.000
Jose Luis Castillo Bader	250	Pref. Clase D	0	0	250.000.000
José Rodrigo Arrellaga Ferrer	100	Pref. Clase E	0	0	100.000.000
Juan Angel Galeano Avalos	10	Pref. Clase E	0	0	10.000.000

Juan Angel Galeano Avalos	10	Pref. Clase E	0	0	10.000.000
Juan Carlos Munita Tischler	150	Pref. Clase D	0	0	150.000.000
Juan Carlos Tessari Ruiz	26	Pref. Clase D	0	0	26.000.000
Juan Carlos Tessari Ruíz	200	Pref. Clase B	0	0	200.000.000
Julian Fernando Guzman Cubilla	30	Pref. Clase D	0	0	30.000.000
Kamo S.A.	13	Pref. Clase D	0	0	13.000.000
Katsuhiko Victor Maehara Ueda	4.011	OS	1	4.011	4.011.000.000
Kazuki Endo	11.928	OS	1	11.928	11.928.000.000
Keigo Nakata	150	Pref. Clase A	0	0	150.000.000
Keigo Nakata	40	Pref. Clase D	0	0	40.000.000
Kwan Soon Bae	200	Pref. Clase D	0	0	200.000.000
Leonardo Rafael Alfonzo Segovia	100	Pref. Clase D	0	0	100.000.000
Lilian Raquel Villalba Mora	20	Pref. Clase D	0	0	20.000.000
Liz Gabriela Ayala Delvalle	12	Pref. Clase D	0	0	12.000.000
Liz Gabriela Ayala Delvalle	4	Pref. Clase D	0	0	4.000.000
Lucia SRL	50	Pref. Clase D	0	0	50.000.000
Luis Rubén Benítez Perdomo	200	Pref. Clase D	0	0	200.000.000
Marco Antonio Facetti Doria	50	Pref. Clase D	0	0	50.000.000
María Alodia Cabello Kasamatsu	1.190	OS	1	1.190	1.190.000.000
María Alodia Cabello Kasamatsu	110	Pref. Clase A	0	0	110.000.000

María Alodia Cabello Kasamatsu	15	Pref. Clase D	0	0	15.000.000
María del Pilar Callizo Filartiga	80	Pref. Clase A	0	0	80.000.000
María del Pilar Callizo Filartiga	11	Pref. Clase D	0	0	11.000.000
María Elena Cantuni	50	Pref. Clase A	0	0	50.000.000
María Elena Matsumiya	200	Pref. Clase D	0	0	200.000.000
María Elena Matsumiya Takada	800	OVM	5	4.000	800.000.000
María Elena Matsumiya Takada	21.736	OS	1	21.736	21.736.000.000
María Elena Matsumiya Takada	100	Pref. Clase A	0	0	100.000.000
María Estela Benitez Arteta	200	Pref. Clase D	0	0	200.000.000
María José Chamorro Maldonado	30	Pref. Clase D	0	0	30.000.000
María Martyniuk Ostapchuk	150	Pref. Clase D	0	0	150.000.000
María Mercedes Rodríguez de Castro	58	Pref. Clase D	0	0	58.000.000
María Mercedes Rodríguez de Castro	42	Pref. Clase D	0	0	42.000.000
Matias Paredes	25	Pref. Clase E	0	0	25.000.000
Matías Seiji Romero Moriya	20	Pref. Clase D	0	0	20.000.000
Mauricio Miguel Mujica Bordón	20	Pref. Clase E	0	0	20.000.000
MCA Emprendimientos S.R.L.	600	Pref. Clase E	0	0	600.000.000
Miguel Darío Zaldivar Morales	1.979	Pref. Clase E	0	0	1.979.000.000
Miguel Darío Zaldivar Morales	1.021	Pref. Clase E	0	0	1.021.000.000
Mirian Maldonado de Chamorro	120	Pref. Clase D	0	0	120.000.000

Monica Lorena Salgueiro Alcaraz	50	Pref. Clase B	0	0	50.000.000
Monica Lorena Salgueiro Alcaraz	14	Pref. Clase D	0	0	14.000.000
Nestor Díaz Cáceres	362	OS	1	362	362.000.000
Nicole Montserrat Ortiz Valverdi	10	Pref. Clase D	0	0	10.000.000
Ninfa Carrera Brítez	265	Pref. Clase D	0	0	265.000.000
Noelia Mabel V. Ortega	50	Pref. Clase B	0	0	50.000.000
Norma Patricia Santacruz Silveira	100	Pref. Clase E	0	0	100.000.000
Ñemotenonde S.A.	200	Pref. Clase A	0	0	200.000.000
Ñemotenonde S.A.	200	Pref. Clase E	0	0	200.000.000
Oscar Aristides Labiste Segovia	14	Pref. Clase D	0	0	14.000.000
Oscar Labiste Yodice	50	Pref. Clase B	0	0	50.000.000
Pablo Chen Chang	100	Pref. Clase C	0	0	100.000.000
Pamela Konrad Wiesenhutter	8	Pref. Clase D	0	0	8.000.000
Panal Compañía de Seguros Generales S.A. Propiedad Coop.	200	Pref. Clase D	0	0	200.000.000
Pedro D. Hideo Hashimoto Nakata	250	Pref. Clase B	0	0	250.000.000
Pedro David Hashimoto Nakata	68	Pref. Clase D	0	0	68.000.000
Profit S.A.	50	Pref. Clase A	0	0	50.000.000
Profit S.A.	3	Pref. Clase D	0	0	3.000.000
Ramon Elias Perez Fernandez	27	Pref. Clase D	0	0	27.000.000
Ramón Elías Pérez Fernández	100	Pref. Clase A	0	0	100.000.000

Raul Mizutome Inomata	14	Pref. Clase D	0	0	14.000.000
Raúl Mizutome Inomata	50	Pref. Clase A	0	0	50.000.000
Ricardo Aníbal Asrilevich Barnatan	50	Pref. Clase B	0	0	50.000.000
Ricardo Aníbal Asrilevich Barnatan	50	Pref. Clase B	0	0	50.000.000
Ricardo Aníbal Asrilevich Barnatan	204	Pref. Clase D	0	0	204.000.000
Ricardo Yamamoto	100	Pref. Clase B	0	0	100.000.000
Risa Nagaoka	79	Pref. Clase A	0	0	79.000.000
Risa Nagaoka	21	Pref. Clase D	0	0	21.000.000
Rolando Celestino Corna Santome	150	Pref. Clase A	0	0	150.000.000
Romilda Concepcion Nunes de Levi	40	Pref. Clase D	0	0	40.000.000
Romilda Concepción Nunes de Levi	150	Pref. Clase A	0	0	150.000.000
Nelson Nara Kasamatsu	1.489	OS	1	1.489	1.489.000.000
Ruben Osvaldo Viveros Sartorio	30	Pref. Clase D	0	0	30.000.000
Seizo Maehara Ueda	1.000	Pref. Clase E	0	0	1.000.000.000
Solutions Center S.A.	10	Pref. Clase D	0	0	10.000.000
Sonia Ríos Villagra	1.000	Pref. Clase E	0	0	1.000.000.000
Tamara Megumi Terashima Benitez	15	Pref. Clase E	0	0	15.000.000
Tetsuya Hayakawa	150	Pref. Clase A	0	0	150.000.000
Tetsuya Hayakawa	40	Pref. Clase D	0	0	40.000.000
Tobías Ezequiel Netto Carrera	35	Pref. Clase D	0	0	35.000.000

Tomio Hanano	20	Pref. Clase E	0	0	20.000.000
Vanessa Jojot Arce	51	Pref. Clase A	0	0	51.000.000
Vanessa Jojot Arce	7	Pref. Clase D	0	0	7.000.000
Victor Hugo Ibarrola Vannucci	30	Pref. Clase D	0	0	30.000.000
Victoria Matsumiya de Maehara	200	OVM	5	1.000	200.000.000
Victoria Matsumiya de Maehara	6.672	OS	1	6.672	6.672.000.000
Viva Inversiones S.A.	1.650	Pref. Clase E	0	0	1.650.000.000
Yasuana S.A.	200	Pref. Clase B	0	0	200.000.000
Yasuana S.A.	300	Pref. Clase C	0	0	300.000.000
Yong Bok Park	450	Pref. Clase D	0	0	450.000.000
Yuichi Tanaka	2.261	OS	1	2.261	2.261.000.000
Yuichi Tanaka	100	Pref. Clase A	0	0	100.000.000
Yuichi Tanaka	27	Pref. Clase D	0	0	27.000.000
Yusaku Matsumiya	217	OS	1	217	217.000.000
Zoilo Salvador Juan Rodas Rodas	100	Pref. Clase D	0	0	100.000.000
TOTALES	93.591			60.500	93.591.000.000

4.2. Individualización de los quince principales accionistas al 30/09/2023:

Accionista	Cantidad de Acciones	Monto en Guaraníes	% de Participación
María Elena Matsumiya Takada	22.836	22.836.000.000	24,40%
Kazuki Endo	11.928	11.928.000.000	12,74%
Victoria Matsumiya de Maehara	6.872	6.872.000.000	7,34%
Caja Mutua de Cooperativistas del Paraguay	6.496	6.496.000.000	6,94%
Katsuhiko Victor Maehara Ueda	4.011	4.011.000.000	4,29%
Caja de Jubilaciones y Pensiones del Personal de la A.N.D.E.	3.000	3.000.000.000	3,21%
Cooperativa Multiactiva San Cristobal LTDA.	3.177	3.177.000.000	3,39%
Eugenio Mitio Tukuda	4.315	4.315.000.000	4,61%
Yuichi Tanaka	2.261	2.261.000.000	2,42%
Adolfo Hayato Fuchiwaki Anzai	2.055	2.055.000.000	2,20%
Miguel Darío Zaldivar Morales	3.000	3.000.000.000	3,21%
Viva Inversiones S.A.	1.650	1.650.000.000	1,76%
Nelson Nara Kasamatsu	1.489	1.489.000.000	1,59%
María Alodia Cabello Kasamatsu	1.315	1.315.000.000	1,41%
Sonia Ríos Villagra	1.000	1.000.000.000	1,07%

4.3. Individualización de quienes detentan en forma individual o en conjunto el diez por ciento o más de las acciones al 30/09/2023:

Accionista	Cantidad de Acciones	Monto en Guaraníes	% de Participación
María Elena Matsumiya Takada	22.836	22.836.000.000	24,40%
Kazuki Endo	11.928	11.928.000.000	12,74%
Victoria Matsumiya de Maehara	6.872	6.872.000.000	7,34%

Katsuhiko Victor Maehara Ueda	4.011	4.011.000.000	4,29%
-------------------------------	-------	---------------	-------

5. Individualización de todos los Miembros Titulares del Directorio y Síndico del Emisor con una Breve Síntesis de su Trayectoria Profesional y Vinculaciones

Presidente: Maehara Ueda, Katsuhiko Víctor

Institución	Cargo	Período
Financiera Paraguayo Japonesa S.A.E.C.A.	Presidente	2012-Actualidad
Maehara S.A.A.C.I.	Director	1995-Actualidad

Vicepresidente: Endo, Kazuki

Institución	Cargo	Período
Financiera Paraguayo Japonesa S.A.E.C.A.	Vicepresidente	2012-Actualidad
La Rural S.A. de Seguros	Vicepresidente	2005-Actualidad
Audaz S.A.	Presidente	2015-Actualidad

Director Titular: Matsumiya Takada, María Elena

Institución	Cargo	Período
Financiera Paraguayo Japonesa S.A.E.C.A.	Director Titular	2003-Actualidad
Renoma S.A.	Director Titular	2005-Actualidad
Satecsa S.A.	Director Titular	2009-Actualidad

Director Titular: Fuchiwaki Anzai, Adolfo Hayato

Institución	Cargo	Período
Financiera Paraguayo Japonesa S.A.E.C.A.	Director Titular	2012-Actualidad
JKF & CO. LTD. S.A.	Presidente	1994-Actualidad
Sakura Group S.A.	Presidente	2004-Actualidad

Director Titular: Díaz Cáceres, Néstor

Institución	Cargo	Período
Financiera Paraguayo Japonesa S.A.E.C.A.	Director Titular	2018-Actualidad
Agroganadera Garbo S.A.	Director Titular	2004-Actualidad
Satecsa S.A.	Director Titular	2004-Actualidad

Director Titular: Florentín Mendoza, Ignacio Constantino

Institución	Cargo	Período
Financiera Paraguayo Japonesa S.A.E.C.A.	Director Titular	2018-Actualidad
Satecsa S.A.	Director Titular	2009-Actualidad

Director Suplente: Tanaka, Yuichi

Institución	Cargo	Período
Financiera Paraguayo Japonesa S.A.E.C.A.	Director Suplente	2012-Actualidad
La Rural S.A. de Seguros	Director Titular	2005-Actualidad

Síndico Titular: Amarilla Cañete, Oscar

Institución	Cargo	Período
Entercomm Paraguay S.A.	Contador	1995-2015
E-Solutions S.A.	Contador	2010-2021

Síndico Suplente: Sanabria Lugo, Narciso

Institución	Cargo	Período
Financiera Paraguayo Japonesa S.A.E.C.A.	Gerente de Riesgos	1999-2015
SSB Banco	Oficial de Cuenta	1993-1999

- **Plana Ejecutiva**

- **Gerente General:** Blanca Brítez

Economista Blanca Brítez actualmente en el cargo de Gerente General de Financiera Paraguayo Japonesa con sede en Asunción, Paraguay.

Cuenta con amplia capacidad administrativa y orientación comercial, con habilidades para crear y organizar estructuras interactivas, enfocadas al alto rendimiento.

Licenciada en Ciencias Económicas, Project Manager Internacional, Master en MKT & Dirección Comercial, Especialista en Alta Dirección Financiera e Inteligencia Estratégica, Especialista en Didáctica Empresarial.

Cuenta con varios Diplomados Internacionales dictados por Escuelas de Negocios de primer nivel, los cuales le brindan una sólida y comprobada formación.

Destaca su capacidad de liderazgo en equipos multidisciplinarios armando arquitecturas organizativas eficientes, dinámica, entusiasta, comprometida, altamente responsable y con avidez de actualización constante.

- **Sub Gerente General:** Elías Valiente

Lic. en Administración y Contador Público, con más de 10 años de experiencia en cargos gerenciales y más de 7 años en el rubro financiero.

- **Gerente Comercial:** Santiago Weiler

Lic. en Administración de Empresas Agropecuarias, con más de 15 años de experiencia en cargos gerenciales, y más de 25 años en el rubro financiero.

- **Gerente Gestión de Personas:** Patricia Doldán

Lic. en Psicología, con una Maestría en Gerencia Estratégica de Recursos Humanos, y sólida formación en el área, con más de 10 años de experiencia en cargos gerenciales y más de 7 años en el rubro financiero.

- **Gerente Financiero:** Eligio Galeano

Contador Público Nacional, con una Maestría en Administración de Empresas (MBA) orientado en Finanzas (UNA-UBA). Especialista en Didáctica Universitaria, cuenta con más de 13 años de experiencia en rubro financiero.

- **Gerente Riesgos Banca Corporativa y Pymes:** Jorge Ríos

Contador Público Nacional, egresado de la Universidad Católica "Nuestra Señora de la Asunción", cuenta con más de 15 años de experiencia en el Área de Riesgo Crediticio, pasando por varias entidades del sistema bancario/financiero, contando con más de 5 años en cargos gerenciales.

- **Gerente Riesgos Banca Personal:** Natalia Calonga

Con más de 15 años de experiencia en Análisis de Riesgos Banca Personal y Banca Empresa. Con más de 9 años en el rubro financiero. Participante de seminarios nacionales e internacionales de Riesgos Crediticios. Técnica en Administración de Empresas y Contabilidad. Lic. en Educación y cursando la carrera de Administración Innovación de Empresas.

- **Gerente Jurídico:** José Ignacio Caballero

Abogado y Notario, con Especialización en Derecho Bancario, con más de 21 años de experiencia en cargos gerenciales en el rubro financiero.

- **Gerente de Informática:** Christian Vera

Más de 6 años de experiencia liderando equipos de trabajo del ámbito Informático Operativo, en particular del ámbito financiero. Amplia experiencia en el gerenciamiento del área de Tecnología, incluyendo Desarrollo y Mantenimiento de Aplicaciones, Operación de Centros de Procesamiento de Datos, Monitoreo de Servicios y gestión de Infraestructura Tecnológica y Networking.

- **Vinculaciones del Directorio y Síndicos:** Se encuentran detalladas en el punto 3 del presente prospecto

6. Organigrama

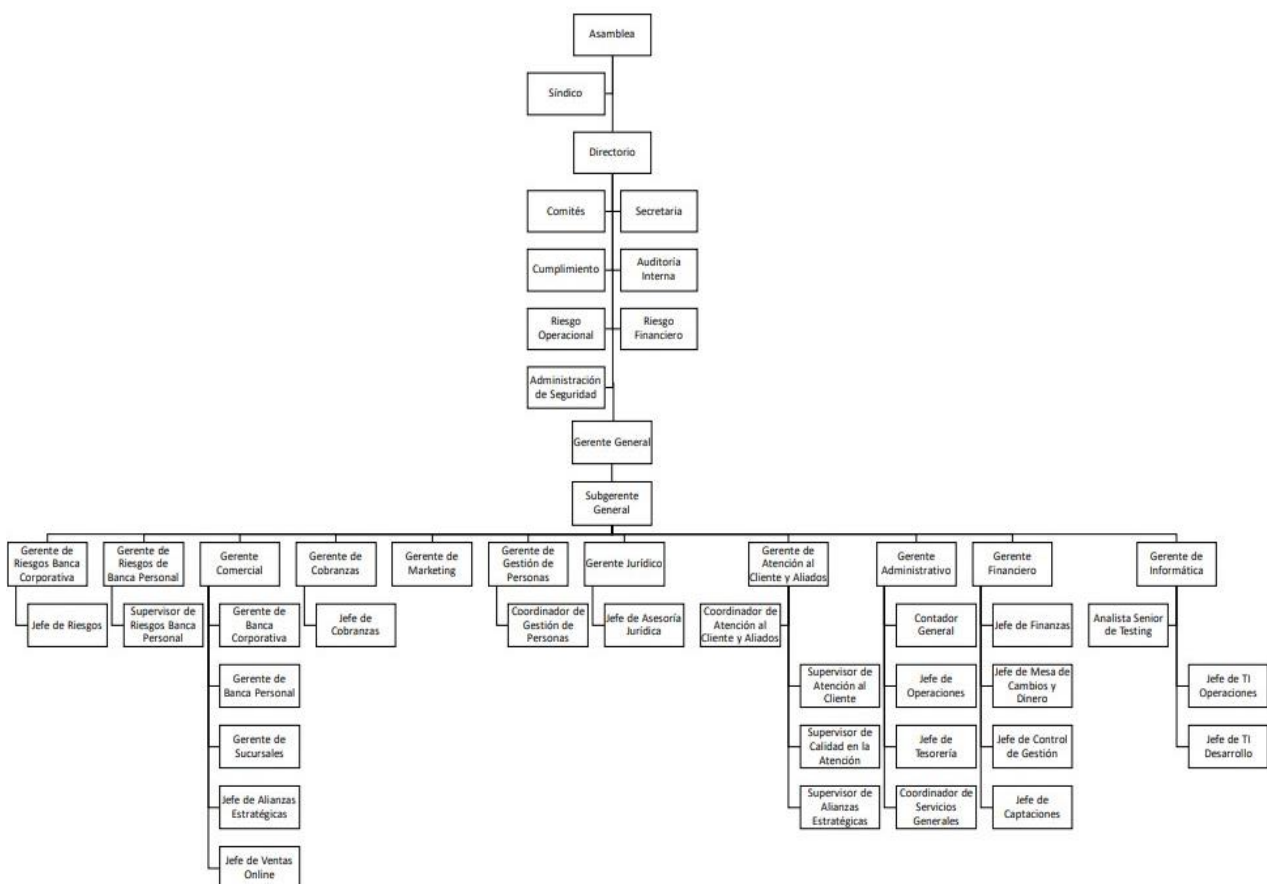

7. Resumen de las transacciones de las Acciones realizadas en los últimos 6 (seis) meses

Resolución de emisión SIV	Fecha	Moneda	Serie	Monto Emitido	Monto Colocado
SIV CR N° 66_26042023	26/04/2023	Guaraníes	1	13.000.000.000	12.091.000.000

8. Resumen de los Títulos de Deuda vigentes en el mercado

Resolución CNV	Resolución BVPASA	PEG	Serie	Fecha Emisión	Monto Emitido	Vencimiento	Situación
041_05052021	2232/21	Bonos Subordinados G1	1	23/11/2021	15.000.000.000	16/5/2028	Vigente
041_05052021	2427/22	Bonos Subordinados G1	2	3/5/2022	15.000.000.000	24/4/2029	Vigente

9. Mercado de Captación de los Recursos

Las acciones serán captadas vía oferta pública a través de la Bolsa de Valores y Productos de Asunción S.A.

Dirección: Gonzalo Bulnes 830 casi España. Asunción – Paraguay

Teléfono: (021) 728 9123/5.

Agente Organizador: Avalon Casa de Bolsa S.A.

Dirección: Pitiantuta 485 casi España. Asunción – Paraguay

Teléfono: (021) 611 308

Web: www.avalon.com.py

Intermediario Colocador: Avalon Casa de Bolsa S.A.

Dirección: Pitiantuta 485 casi España. Asunción – Paraguay

Teléfono: (021) 611 308

Web: www.avalon.com.py

10. Monto del Capital a Emitir y Características de las Acciones

Las acciones fueron emitidas a través del Acta de Asamblea General de Accionistas N° 55/2023 de fecha 17 de abril de 2023 y del Acta de Directorio de fecha 04 de diciembre de 2023.

- **Valor de la Emisión:** Gs. 10.000.000.000.- (Guaraníes Diez Mil Millones).
- **Acciones N°:** del 128.001 al 138.000
- **Series N°:** del 1281 al 1380
- **Valor Nominal de cada Acción:** Gs. 1.000.000.- (Guaraníes Un Millón).

- **Clases:** Preferida "F"
- **Cantidad de Votos:** No tendrán derecho a voto.
- **Dividendo Preferente:** Dividendo preferente anual de 13,00%, el cual estará vigente para los dividendos correspondientes a los ejercicios 2023, 2024, 2025, 2026, 2027 y 2028.
- A partir del año 2029 y sucesivamente cada cinco años, se establecerá una nueva tasa fija para los siguientes 5 años. La nueva tasa del dividendo será calculada de la siguiente manera: La resultante del promedio de tasas de CDA mayores a 1 año del Sistema financiero de los últimos 12 meses publicado por el Banco Central del Paraguay más 3%, siempre que ésta no sea inferior al 11,50%, la cual se aplicará como tasa mínima en los casos en que el cálculo arroje un porcentaje menor.
- **Opción de Rescate:** La emisora podrá decidir realizar el rescate de la emisión con posterioridad al pago de los dividendos correspondientes al último ejercicio de cada quinquenio y en caso de que así lo decida, el valor a pagarse por las acciones será el de su valor nominal más los rendimientos proporcionales del ejercicio en caso que le correspondan hasta la fecha de pago a ser establecida en la asamblea respectiva. La asamblea determinará las condiciones de dicho rescate.
- **Otras Características:** El Dividendo Preferente Anual se pagará de las utilidades líquidas de cada ejercicio. Tendrán prioridad en el cobro de los dividendos sobre las Acciones Ordinarias y no darán derecho a voto. Si las Utilidades Líquidas del ejercicio no cubrieran el total de los Dividendos Preferentes, será abonado al Accionista Preferente hasta el monto líquido resultante previa cobertura de la Reserva Legal y en el orden alfabético establecido como prioridad en el pago de los dividendos de cada clase de Acciones Preferidas. En el caso de que, en algún ejercicio, las utilidades líquidas y realizadas resultaren menores que el dividendo establecido, se establece un compromiso de acumular para el año siguiente (en forma total o parcial) el dividendo preferente. Todas las clases de acciones tendrán los mismos derechos patrimoniales en caso de liquidación de la Sociedad.
- Las Acciones Preferidas Clase "F" serán escriturales o desmaterializadas y representadas por medio de anotaciones en cuenta. La Bolsa de Valores y Productos de Asunción S.A. será la entidad autorizada a llevar el registro de las acciones escriturales de conformidad a lo establecido en las disposiciones legales y reglamentarias vigentes; las acciones se representarán por medio de anotaciones electrónicas en cuenta para su negociación en el Sistema Electrónico de Negociación (SEN).
- El pago de los dividendos estará sujeto a la legislación local y a las directrices del Banco Central del Paraguay.
- La Superintendencia de Bancos del Banco Central del Paraguay podrá determinar la no distribución de dividendos.

Condiciones de Colocación e Integración de las Acciones:

- La Preferencia de las Acciones coincidirá con el plazo de duración de la Sociedad. El precio de liquidación será a valor nominal.
- Para el primer año, el dividendo se calculará en proporción al tiempo contado desde la fecha de la integración efectiva de las acciones hasta el cierre del ejercicio correspondiente.
- Los dividendos se pagarán a los 15 días hábiles posteriores a la Asamblea General Ordinaria de Accionistas.

- Los dividendos no cobrados en las fechas de vencimiento no devengarán intereses. El derecho a cobrar los mismos prescribirá a los cuatro años contados desde la fecha de vencimiento de los mismos (Art. 661 del Código Civil).

Forma de pago y Plazos de las Acciones:

- **Plazo de Integración:** 365 días corridos, contados desde la fecha de publicación de la oferta.
- **Forma de Pago:** Al contado.
- **Modalidad de Pago:** En dinero efectivo, transferencias bancarias o cheque.
- **Lugar y Forma de pago de los Dividendos Preferentes:** Casa Matriz en fecha a ser determinada por la Asamblea de Accionistas anualmente.
- **Cesión de Acciones:** se formalizará conforme a la legislación vigente.
- **Agente de Colocación e Información:** Avalon Casa de Bolsa S.A., Pitiantuta 485 esq. Avda. España, Asunción; Teléfono (021) 611 308, www.avalon.com.py

11. Relato detallado del Destino u Objeto de los Fondos que se obtengan de la emisión

La emisión de acciones permitirá ampliar el capital operativo y fortalecer el Patrimonio de la entidad a fin de hacer frente a lo establecido en el Plan Estratégico aprobado por el Directorio.

12. Resumen comparativo de los Estados Financieros de los últimos 3 (Tres) años y del último trimestre presentado ante la SIV

Cuentas	2020	2021	2022	Set-23
Activo	677.914.780.864	788.245.932.878	1.088.710.026.130	1.265.876.780.727
Disponible	69.088.929.041	52.376.755.339	104.845.838.746	84.755.442.576
Valores Públicos y Privados	994.843.798	2.374.833.313	19.616.630.494	20.483.068.927
Colocaciones Financieras	19.686.409.543	5.424.268.503	9.293.071.735	13.793.479.977
Cartera de Créditos Activos Vig.	489.910.103.518	620.897.255.768	828.865.512.326	1.008.256.820.506
Créditos Diversos	24.173.223.359	26.621.912.232	51.955.076.573	56.363.137.477
Cartera de Créditos Activos Venc.	14.702.130.891	24.179.964.909	31.611.269.667	43.515.716.790
Inversiones	43.365.529.227	38.482.194.547	27.299.367.461	26.799.901.407
Bienes de Uso	8.218.680.414	7.753.831.308	9.594.891.627	9.532.395.151
Cargos Diferidos	7.774.931.073	10.134.916.959	5.628.367.501	2.376.817.916
Pasivo	588.862.606.625	683.459.148.750	971.094.964.907	1.127.608.737.217
Cartera Pasiva	583.927.699.826	676.678.569.759	965.998.199.216	1.109.248.573.977
Obligaciones Diversas	4.284.650.809	6.533.049.498	4.334.854.623	15.835.595.435
Provisiones y Previsiones	650.255.990	247.529.493	761.911.068	2.524.567.805
Patrimonio	89.052.174.239	104.786.784.128	117.615.061.223	138.268.043.510
Capital Social	50.600.000.000	50.600.000.000	72.457.000.000	93.591.000.000

Aportes no Capitalizados	0	0	0	0
Ajustes al Patrimonio	3.332.870.256	3.332.870.256	3.332.870.256	3.332.870.256
Reservas	15.177.788.635	15.177.788.635	23.080.267.060	26.829.251.841
Resultados del Ejercicio	9.027.361.380	15.978.013.982	18.744.923.907	14.514.921.413
Resultados Acumulados	10.914.153.968	19.698.111.255	0	0
Total Pasivo + Patrimonio	677.914.780.864	788.245.932.878	1.088.710.026.130	1.265.876.780.727

15. Hechos Relevantes: Financiera Paraguayo Japonesa S.A.E.C.A. no posee hechos relevantes a la fecha de elaboración del presente prospecto.

Director Titular Ejecutivo

Director Titular Ejecutivo