

RIEDER & CIA.

EL RESPALDO DE LA HISTORIA
LA GARANTÍA DEL PRESENTE



PROSPECTO
DE PROGRAMA
DE EMISIÓN GLOBAL
DE BONOS USD5

RIEDER & CIA. S.A.C.I.

RIEDER & CIA. S.A.C.I.

INDICE

Portada	3
Declaración del Representante Legal de Rieder y Cía. SACI	4
Resumen del Programa	5-6
Leyenda para el Inversionista	7
Glosario de Términos	8
PARTE I. INFORMACION SOBRE EL PROGRAMA DE LA EMISION	
Antecedentes	9
Características Generales del Programa	9 - 10
PARTE II. INFORMACION SOBRE EL EMISOR	
Información General	11 - 16
Estructura Organizacional	17 - 22
Vinculaciones	22 - 24
Información Económica – Financiera – Patrimonial	24 - 27
Trayectoria en el Mercado Bursátil	27 - 30
Factores de Riesgo	30 -32

RIEDER & CIA. S.A.C.I.

PROSPECTO DE PROGRAMA DE EMISION GLOBAL DE BONOS USD5 RIEDER Y CIA SACI

Denominación del Programa: USD5

Monto del Programa y Moneda:

USD.5.000.000,00 (Dólares Americanos Cinco Millones con
00/100)

Registrado según Resolución de la SIV N°.. de fecha .. de ..de

Enero/2026
Asunción, Paraguay

RIEDER & CIA. S.A.C.I.

RIEDER Y CIA SACI

PROSPECTO DE PROGRAMA DE EMISION GLOBAL DE BONOS USD2

RIEDER Y CIA SACI es una sociedad Anónima Emisora, constituida bajo las leyes de la República del Paraguay, que aprobó un Programa para la emisión de títulos representativos de deuda, bonos, en Series cuya cantidad será determinada en su momento (cada una de ellas, una “Serie” y en su conjunto, las “Series”). El monto, fecha de vencimiento e intereses, junto con los demás términos y condiciones aplicables a cada Serie se detallarán en los complementos de prospecto preparados en relación con esa Serie, los cuales modificarán, complementarán y/o reemplazarán los términos y condiciones descriptos en este prospecto. Los títulos globales de cada Serie que conforman el Programa de Emisión Global constituyen obligaciones directas e incondicionales de **Rieder y Cía. S.A.C.I.**

“Programa de Emisión Global registrado según Resolución SIV N° .../..... de fecha ... de de 2026.

Esta inscripción sólo acredita que el Programa ha cumplido con los requisitos establecidos legal y reglamentariamente, no significando que la Superintendencia de Valores exprese un juicio de valor acerca del mismo, ni sobre el futuro desenvolvimiento de la entidad emisora.

La veracidad de la información contable, financiera, económica, así como de cualquier otra información suministrada, es de la exclusiva responsabilidad del Directorio de **Rieder y Cía. SACI**. El Directorio de la entidad emisora manifiesta, con carácter de Declaración Jurada, que el presente prospecto contiene información veraz y suficiente sobre todo hecho relevante que pueda afectar la situación patrimonial, económica y financiera de la sociedad y toda aquella que deba ser de conocimiento del público inversor con relación a la presente emisión, conforme a las normas legales y reglamentarias vigentes.

La Superintendencia de Valores no se pronuncia sobre la calidad de los valores a ser emitidos dentro del marco del presente Programa de Emisión. La circunstancia que la Superintendencia haya registrado este Programa no significa que garantice su pago y la solvencia del emisor. La información contenida en este prospecto es de responsabilidad de **Rieder y Cía.SACI**. El inversionista deberá evaluar la conveniencia de adquirir estos valores emitidos, teniendo presente que el o los únicos responsables del pago son el emisor y quienes resulten obligados a ello.

RIEDER & Cía. S.A.C.I.

Carlos Rieder
Director

Juan Rodolfo Rieder
Presidente

Enero/2026

RIEDER & CIA. S.A.C.I.

Este prospecto debe ser leído conjuntamente con el Prospecto Complementario correspondiente a cada Serie que será emitida en el marco del presente Programa de Emisión, para acceder a la información necesaria que permita entender las implicancias relativas a las emisiones que serán efectuadas.

Resumen del programa

RIEDER & CIA SACI	
Programa	Los títulos de deuda, bonos, se emitirán bajo el Programa registrado por Resolución SIV N°.../..... del Directorio de la SIV de fecha .. de de 2025.
Denominación del Programa	USD5
Monto del Programa y Moneda	USD. 5.000.000,00 (Dólares Americanos Cinco Millones con 00/100)
Forma de emisión de los Títulos de Deuda, Bonos.	Se emitirá un título global por cada una de las Series que conforman este Programa de Emisión Global y cuyo contenido se halla ajustado a los términos establecidos en el Reglamento Operativo del SEN. Este título otorga acción ejecutiva. Este título se emitirá a nombre de la BVPASA y quedará depositado en la BVPASA quien actuará de custodio para los inversionistas, con arreglo a las disposiciones reglamentarias aplicables. Las liquidaciones, negociaciones, transferencias, pagos de capital, e intereses correspondientes al título global se realizarán de acuerdo con las normas y procedimientos operativos establecidos en el Reglamento Operativo y en el Reglamento Operativo del Sistema Electrónico de Negociación, en el Contrato de Custodia, Compensación y Liquidación que será suscripto con la BVPASA
Series	Los títulos de deuda, bonos, podrán ser emitidos en una o más Series. Los términos y condiciones de cada Serie podrán variar con respecto a los términos y condiciones de otras Series en circulación, pero no dentro de la misma serie. Rieder y Cía. SACI , establecerá los términos específicos de cada Serie en el respectivo complemento de Prospecto.
Cortes mínimos	USD. 1000,00 (Dólares Americanos Un Mil con 00/100)
Plazo de vencimiento	De 365 a 2555 días
Garantía	Común, a sola firma
Tasa de interés	A ser definida en cada Serie a ser emitida dentro del marco del presente Programa.
Lugar y forma de pago de vencimientos de capital e intereses	A través del Agente de Pago designado por la BVPASA para la realización de los débitos y créditos en las cuentas de liquidación habilitadas en el Banco Itaú S.A. de los montos afectados y declarados en el título global de cada serie a ser suscripto.
Forma de pago de capital	A ser definidos en cada Serie a ser emitida dentro del marco del presente Programa.
Forma de pago de intereses	A ser definidos en cada Serie a ser emitida dentro del marco del presente Programa.

RIEDER & CIA. S.A.C.I.

Destino de fondos	Los fondos captados serán destinados 100% para capital operativo y la adquisición y comercialización de los productos que representa.
Procedimiento en caso de incumplimiento	Se estará a lo establecido en el Reglamento del Sistema Electrónico de Negociación.
Representante de Obligacionistas	Mersan Abogados S.R.L. con las facultades previstas en la Ley del Mercado de Valores y en el Código Civil. Esta designación es sin perjuicio de cambio por parte de los obligacionistas (inversionistas), en cuyo caso la sociedad reconocerá al nuevo representante designado por los mismos.
Rescate anticipado	Conforme a lo establecido en la Ley 7572/25, en la Resolución BVA N° 3090/24 de fecha 12/09/2024, el Directorio de Rieder & Cia S.A.C.I., tiene la facultad de incluir dentro de las características de una o más Series del Programa de Emisión Global, la posibilidad de realizar rescates parciales o totales de los títulos de deuda emitidos en las Series afectadas, en una fecha que será determinada por el Directorio cuando se considere necesario, teniendo en cuenta la situación financiera de la Sociedad, tomando como base la fecha de la resolución de la Bolsa de Valores de Asunción., a partir de la cual se fijan las fechas de emisión de las Series que componen el Programa de Emisión Global antes registrado por resolución de la Superintendencia de Valores. En el caso de que la empresa incurra a un rescate anticipado se tendrá en cuenta las siguientes condiciones: Precio: A la par. Monto: Monto total o parcial de la Serie a ser rescatada.
Agente Organizador	Valores Casa de Bolsa S.A.
Intermediario Colocador	Valores Casa de Bolsa S.A. y Casas de Bolsa debidamente habilitadas y según lo especifique el Complemento de Prospecto correspondiente a cada serie.
Sistema de liquidación y compensación	A través del Agente de Pago designado por la BVPASA para la realización de los débitos y créditos en las cuentas de liquidación habilitadas y de acuerdo a lo establecido en el Contrato de Compensación y Liquidación suscripto con la BVPASA.

*La Superintendencia de Valores no se pronuncia sobre la calidad de los valores ofrecidos como inversión ni sobre la solvencia del emisor. La información contenida en este prospecto marco es de responsabilidad del emisor. El inversionista deberá evaluar la conveniencia de la adquisición de los valores a ser emitidos, teniendo presente que el o los únicos responsables del pago son el emisor y quienes resulten obligados a ello. La documentación relacionada con el presente Programa de Emisión es de carácter público y se encuentra disponible para su consulta en la **Superintendencia de Valores, la Bolsa de Valores y Productos de Asunción S.A., Valores Casa de Bolsa S.A. y en RIEDER Y CIA SACI.***

RIEDER & Cía. S.A.C.I.

Carlos Rieder
Director

Juan Rodolfo Rieder
Presidente

6



RIEDER & CIA. S.A.C.I.

Leyenda para el Inversionista

Señor inversionista: Antes de efectuar su inversión usted debe informarse cabalmente de la situación financiera de la sociedad emisora y deberá evaluar la conveniencia de la adquisición de estos valores, teniendo presente que el único responsable del pago de los documentos son el emisor y quienes resulten obligados a ellos. El intermediario deberá proporcionar al inversionista la información contenida en el prospecto presentado con motivo de la solicitud de inscripción al Registro de Valores, antes de que efectúe su inversión.

La documentación relacionada con el presente Programa de Emisión, es de carácter público y se encuentra disponible para su consulta en la Superintendencia de Valores, la Bolsa de Valores y Productos de Asunción S.A, Valores Casa de Bolsa S.A. y Rieder y Cía. SACI., sito en Artigas Nº 1945 e/ Central y Altos, Asunción – Paraguay, Teléfono: (595-21) 214 114, Correo Electrónico: rieder@rieder.com.py, Página Web: www.rieder.com.py.



RIEDER & CIA. S.A.C.I.

Glosario de términos y abreviaturas utilizados en el presente prospecto:

- a) **Programa de Emisión Global:** Se entiende por Programa de Emisión Global a la emisión mediante la cual una entidad, estructura con cargo a un monto global, la realización de varias emisiones a través de Series.
- b) **Series:** Representan al conjunto de títulos emitidos con idénticas características dentro de cada una de las mismas, instrumentados en un solo título global representativo de la serie. Las series pueden ser emitidas hasta alcanzar el monto total del Programa de Emisión Global registrado. Las emisiones de Series son correlativas por moneda y deben reunir las características establecidas en el Reglamento Operativo del SEN. El registro de cada serie que conforma el Programa de Emisión Global se realiza a través de la Bolsa, con un complemento de prospecto.
- c) **Emisión:** Es el monto global emitido en una moneda determinada. Cada Emisión se ajustará a una moneda específica, y ésta no podrá convertirse a otra.
- d) **Desmaterialización:** Se refiere a la eliminación de circulación de títulos físicos. En su reemplazo el emisor emite un Título Global representativo de cada una de las Series que conforman el Programa de Emisión Global.
- e) **Custodia:** Consiste en el resguardo, a cargo de la Bolsa, de los títulos globales emitidos por el Emisor y que corresponden a cada una de las Series que conforman el Programa de Emisión Global. La custodia será realizada bajo los términos establecidos en el Reglamento del SEN de la Bolsa.
- f) **Título global de la Serie:** Corresponde al título emitido por el emisor vinculado a cada una de las Series que conforman el Programa de Emisión Global. El contenido del mismo debe ajustarse a los términos establecidos en el Reglamento Operativo del SEN.
- g) **SIV:** Superintendencia de Valores.
- h) **BVPASA:** Bolsa de Valores y Productos de Asunción S.A.
- i) **SEN:** Sistema electrónico de negociación.

RIEDER & CIA. S.A.C.I.

Parte I

Información sobre el Programa de Emisión.

Antecedentes

1.1. Aprobación del Programa de Emisión de parte de la sociedad según **Acta de Directorio Nro. 2069 de fecha 25 de noviembre de 2025.**

1.2. Registro del Programa de Emisión en la SIV según **Res. SIV Nro...../..... de fecha ... de de 2026.**

Características Generales del Programa

2.1. **Denominación del Programa de Emisión:** USD5

2.2. **Moneda:** Dólares Americanos

2.3. **Monto total del programa de emisión:** USD.5.000.000,00 (Dólares Americanos Cinco Millones con 00/100).

2.4. **Tipo de títulos a emitir:** Bonos

2.5. **Corte mínimo:** USD. 1.000,00 (Dólares Americanos Un Mil con 00/100)

2.6. **Bolsa en la cual se inscribirá el programa de emisión:** Bolsa de Valores y Productos de Asunción S.A.

2.7. **Forma de representación de los títulos-valores:** Se emitirá un título global por cada una de las Series que conforman este Programa de Emisión Global y cuyo contenido se halla ajustado a los términos establecidos en el Reglamento Operativo del SEN. Este título otorga acción ejecutiva. Este título se emitirá a nombre de la BVPASA y quedará depositado en la BVPASA quien actuará de custodio para los inversionistas, con arreglo a las disposiciones reglamentarias aplicables.

2.8. **Custodia:** Bolsa de Valores y Productos de Asunción S.A. Agente de Custodia.

2.9. **Destino de los fondos:** Los fondos captados serán destinados 100% para capital operativo y la adquisición y comercialización de los productos que representa.

2.10. **Agente Organizador:** Valores Casa de Bolsa S.A.

2.11. **Intermediario Colocador:** Valores Casa de Bolsa S.A. y Casas de Bolsa debidamente habilitadas y según lo especifique el Complemento de Prospecto correspondiente a cada serie.

2.12. **Lugar y forma de pago:** A través del Agente de Pago designado por la BVPASA para la realización de los débitos y créditos en las cuentas de liquidación habilitadas en un Banco de Plaza de los montos afectados y declarados en el título global de cada serie a ser suscripto. La negociación, transferencia y pagos de capital, amortización e intereses correspondientes al título global se efectuarán a través de los mecanismos establecidos en el Reglamento Operativo y en el Reglamento Operativo del Sistema Electrónico de Negociación, en el Contrato de Custodia, Compensación y Liquidación que será suscrito con la BVPASA.

2.13. **Representante de Obligacionistas:** Mersan Abogados S.R.L.

2.14. **Rescate anticipado y Procedimiento:** Conforme a lo establecido a la Ley 7572/25, en la Resolución BVA N° 3090/24 de fecha 12/09/2024, el Directorio de Rieder & Cia S.A.C.I., tiene la facultad de incluir dentro de las características de una o más Series del Programa de Emisión Global, la posibilidad de realizar rescates parciales o totales de los títulos de deuda emitidos en las Series afectadas, en una fecha que será determinada por el Directorio cuando se considere necesario, teniendo en cuenta la situación financiera de la Sociedad, tomando como base la fecha de la resolución de la Bolsa de Valores de Asunción., a partir de la cual se fijan las fechas de emisión de las Series que componen el Programa de Emisión Global antes registrado por resolución de la Superintendencia de Valores. En el caso de que la empresa incurra a un rescate anticipado se tendrá en cuenta las siguientes condiciones: Precio: A la par. Monto: Monto total o parcial de la Serie a ser rescatada.

2.15. **Tasas de interés, plazos, pago del capital, pago de intereses:** "A ser definidos en cada serie a ser emitida dentro del marco del presente programa".

RIEDER & CIA. S.A.C.I.

2.16 **Garantía:** Común, a sola firma.

2.17 **Calificación:**



RIEDER & CIA S.A.C.I.
INFORME DE CALIFICACION – DICIEMBRE 2025

Conforme a las regulaciones vigentes de rigor, se informa lo siguiente:

Fecha de calificación: 16 de diciembre de 2025.

Tipo de reporte: Nuevo Instrumento.

Estados Financieros referidos al 30.09.2025.

Calificadora: Feller Rate Clasificadora de Riesgo Ltda.

www.feller-rate.com.py

Av. Brasilia 236 c/José Berges, Asunción, Paraguay

Tel: (595) 21 200633 // Fax: (595) 21 200633 // Email: info@feller-rate.com.py

Entidad	Calificación Local	
Rieder & Cia S.A.C.I.	Solvencia	BBB+py
	Bonos USD3	BBB+py
	Bonos USD5	BBB+py
	Tendencia	Estable

NOTA: La calificación de riesgo no constituye una sugerencia o recomendación para comprar, vender, mantener un determinado valor o realizar una inversión, ni un aval o garantía de una inversión y su emisor.

RIEDER & CIA. S.A.C.I.

Parte II

Información sobre el Emisor

Información General

- 1.1. **Denominación:** Rieder & Cía. SACI
- 1.2. **Naturaleza Jurídica:** Sociedad Anónima Comercial e Industrial
- 1.3. **RUC:** 80002612-8
- 1.4. **Dirección, teléfono y correo electrónico:** Casa Central Avda. Artigas 1945 e/ Altos y Central, Asunción Paraguay – Teléfono: (595 21) 214 114 Fax: (595 21) 212 021 Correo Electrónico: rieder@rieder.com.py
- 1.5. **Actividad Principal:** Importaciones, representaciones y servicios
- 1.6. **Año de inicio de operaciones, duración de la sociedad, fecha de inscripción en el Registro Público de Comercio (constitución y modificaciones):** “Rieder & Compañía” Sociedad Anónima, Comercial e Industrial fue constituida por Escritura Pública pasada ante el Escribano Don Saúl Martínez Fretes, en fecha 2 de junio de 1964, habiéndose aprobado los mismos y reconocida su personería jurídica por Decreto del Poder Ejecutivo de la Nación N° 5880 de fecha 30 de junio de 1964 e inscripto en el Registro Público de Comercio. Los estatutos vigentes de la sociedad constan en Escritura Publica N° 418 de fecha 13 de mayo 1996, inscripta en el Registro de Personas Jurídicas y Asociaciones bajo el N° 302 de fecha 1° de julio de 1996 y en el Registro Público de Comercio bajo el N° 662 en fecha 12 de julio de 1996. Según Escritura Publica N° 88 de fecha 23 de junio de 1999, por acta de asamblea general extraordinaria N° 37 de fecha 20 de abril de 1999, fue aprobado el aumento del capital autorizado a Gs. 60.000.000.000, el cual se encuentra totalmente integrado. Asimismo según Escritura Publica N° 73 de fecha 23 de noviembre de 2004, por acta de asamblea general extraordinaria N° 44 de fecha 05 de noviembre de 2004, fue aprobado el aumento del capital social a Gs. 83.000.000.000, el cual se encuentra totalmente integrado. De la misma forma, a través de la mencionada escritura, se ha realizado las modificaciones de los estatutos sociales a los efectos de adecuarlo a las normas legales del Mercado de Valores, y de esa forma permitir a la empresa realizar oferta pública de valores con el fin de captar recursos financieros para capital operativo, proyectos e inversiones. La Sociedad tendrá una duración de cincuenta (50) años contados a partir del día en que la modificación de los estatutos sociales sean registrados en los correspondientes Registros Públicos, pudiendo ser prorrogado su término o anticiparse su disolución por resolución de la Asamblea General de Accionistas. Por Acta de Asamblea General Extraordinaria N°51 de fecha 21 de abril de 2010, fue aprobado el aumento del capital social a Gs. 125.000.000.000. El capital social se encuentra totalmente integrado. Según Escritura Pública N° 107 de fecha 11 de junio de 2013, por Acta de Asamblea General Extraordinaria N°55 de fecha 30 de abril de 2013, fue aprobado el aumento del capital social a Gs. 250.000.000.000., el cual se encuentra totalmente integrado. Según Escritura Pública N° 136 de fecha 11 de noviembre de 2016, por acta de asamblea general extraordinaria N° 59 de fecha 27 de abril de 2016, fue aprobado el aumento del capital social a Gs. 310.000.000.000, el cual se encuentra totalmente integrado. Por Escritura Pública N° 59 de fecha 19/09/2017 fue protocolizado la fusión de Postillón S.A. como sociedad absorbida y Rieder & Cía. S.A.C.I., como sociedad absorbente y eleva el capital social autorizado a G. 650.000.000.000. Por Escritura Pública N° 40 de fecha 24-04-2019, se modificaron sus estatutos sociales, inscripta en los Registros Públicos, Sección Personas Jurídicas y Asociaciones, Matrícula Jurídica N° 7440, Serie Comercial, bajo el N° 03, folio 36, el 03-05-2019; y en el Registro Público de Comercio, Matrícula Comercial N° 7581, Serie Comercial, bajo el N° 3, folio 39.48, en fecha 03-05-2019.



RIEDER & CIA. S.A.C.I.

1.7. Breve reseña histórica de la Sociedad

Antecedentes en la Empresa

RIEDER & CIA es una empresa familiar de capital paraguayo con más de 90 años de trayectoria ininterrumpida en el país, fundada en el año 1934. Desde su origen, la compañía ha mantenido un enfoque estratégico en sectores estructurales de la economía paraguaya, consolidándose como uno de los grupos empresariales de mayor tradición y reputación en el mercado.

A lo largo de su historia, la empresa ha evolucionado desde una operación comercial en el centro de Asunción hasta convertirse en un holding operativo con tres unidades de negocios altamente especializadas, abarcando los sectores de infraestructura eléctrica, industria, maquinaria para agro y construcción y telecomunicaciones.

Su proceso de expansión ha estado acompañado de una transición generacional ordenada, actualmente en su tercera y cuarta generación familiar, lo que ha permitido sostener una cultura de gestión de largo plazo, inversiones progresivas en capital físico y humano, y una estructura operativa que combina solidez técnica, diversificación comercial y sostenibilidad financiera.

En el año 1954, RIEDER inició su representación oficial de la marca SIEMENS en Paraguay, convirtiéndose en uno de los socios más antiguos de la firma alemana en América Latina. Este vínculo estratégico derivó, décadas más tarde, en la creación de una fábrica propia de tableros eléctricos, bajo licencia SIEMENS, inaugurada en 2020.

Posteriormente, a fines de los años 80, la empresa incursionó en el sector agroindustrial y de la construcción, incorporando maquinarias pesadas y firmando acuerdos de representación con marcas líderes como Valtra, Volvo Construction Equipment y SDLG, con una fuerte expansión territorial en zonas de alto dinamismo productivo del país.

En 1998, RIEDER volvió a anticiparse al mercado incursionando en telecomunicaciones corporativas, con la fundación de Rieder Internet, una de las primeras proveedoras de internet empresarial en Paraguay. A partir de allí, desarrolló una unidad completa de ingeniería en telecomunicaciones, posicionándose como uno de los contratistas privados con mayor experiencia en tendidos de fibra óptica de larga distancia.

Adicionalmente, hasta mediados de 2024 la compañía operó en el sector automotriz, distribuyendo vehículos de la marca Renault y representando vehículos de la marca Volvo Cars en Paraguay. A finales del 2024 se concretó la venta de dicha representación (Volvo Cars), como parte de una reorientación estratégica para concentrarse en las tres unidades de negocio actuales que siempre fueron la columna central de la empresa y seguirán siendo fundamentales para sostener el crecimiento de la misma. Este recorrido evidencia una capacidad comprobada de anticiparse a tendencias estructurales de mercado, con un enfoque de largo plazo, reinversión sostenida de utilidades y una cultura empresarial marcada por la credibilidad, cumplimiento y compromiso institucional.

Finalmente, como parte de un proceso de reestructuración estratégica y financiera, **RIEDER ha ejecutado entre 2019 y 2024 una reducción acumulada cercana al 75% de su endeudamiento financiero.** Adicionalmente, y siguiendo el proceso mencionado, el 9/12/25 se llevó a cabo la asamblea de bonistas para autorizar la venta de la casa central de la empresa y rescate anticipado del 100% del saldo de deuda bursátil en el mercado, lo que implica una **reducción del 88% de sus pasivos financieros en los últimos seis años.** De esta manera, la empresa hará uso de sus recursos de manera más eficiente, mejora de forma estructural su perfil crediticio y crea condiciones sólidas para encarar una nueva emisión orientada a consolidar su capital operativo y fortalecer su acceso al mercado de capitales.

RIEDER & CIA. S.A.C.I.

Estructura Directiva y Liderazgo Ejecutivo

RIEDER & CIA es una empresa de capital 100% paraguayo, actualmente liderada por la tercera y cuarta generación de la familia fundadora. La estructura de gobierno articula un Directorio compuesto por cinco hermanos de la tercera generación, quienes ejercen de manera simultánea funciones de dirección ejecutiva sobre las principales áreas del negocio y funciones de dirección estratégica colegiada, dictando las políticas generales de la empresa como cuerpo directivo. Este modelo permite mantener una visión unificada y decisiones ágiles, con plena alineación entre la estrategia general del grupo y la gestión operativa de cada unidad. En el año 2020, se incorporaron formalmente al Directorio cinco miembros de la cuarta generación en calidad de directores adjuntos, dando inicio a un proceso de transición planificada entre generaciones, con participación progresiva en la conducción de la compañía.

Cada miembro del Directorio asume la dirección ejecutiva de una unidad o área estratégica de la empresa, conforme al siguiente esquema:

- La unidad RIEDERTECH está bajo la conducción ejecutiva directa de uno de los directores, con responsabilidad sobre los negocios de energía, industria y la fábrica de tableros eléctricos.
- La unidad de Maquinarias cuenta con dirección ejecutiva propia desde el Directorio, abarcando las operaciones agrícolas y de construcción, así como la red de sucursales.
- El área de Administración y Finanzas está bajo la conducción de otro miembro del Directorio, con responsabilidad sobre la planificación financiera, control de gestión, relaciones bancarias y gestión económica del grupo.
- La unidad de Telecomunicaciones es dirigida ejecutivamente desde el Directorio, incluyendo tanto la provisión de servicios de internet como los proyectos de infraestructura de redes.
- El área de Capital Humano y Gestión Organizacional también se encuentra bajo dirección ejecutiva a nivel de Directorio, con foco en el desarrollo de personas, cultura organizacional y fortalecimiento institucional.

Como parte de un proceso de transición generacional planificado, desde el año 2020 se han integrado cinco miembros de la cuarta generación de la familia Rieder en roles ejecutivos específicos, en función de un esquema de sucesión gradual y estructurado:

- En el área de Energía (RIEDERTECH), se ha incorporado un miembro de la cuarta generación con funciones ejecutivas.
- En el área Industrial (RIEDERTECH), otro integrante se ha sumado con responsabilidades operativas y estratégicas.
- En la unidad de Maquinarias, se ha incorporado una figura de la nueva generación para acompañar la dirección ejecutiva.
- En el área de Administración y Finanzas, se ha integrado un miembro de la cuarta generación en apoyo a la gestión estratégica y análisis financiero.
- En el área de Capital Humano, otro integrante de la nueva generación ha asumido funciones en el proceso de profesionalización y desarrollo organizacional.

Este esquema de gobernanza garantiza continuidad institucional, alineación estratégica intergeneracional y sostenibilidad en el tiempo, reflejando una transición ordenada, operativa y basada en la planificación a largo plazo.

La gestión operativa de RIEDER se apoya en una estructura de gerencias generales por unidad de negocio, complementadas por gerencias funcionales corporativas. Esta estructura permite una administración descentralizada, especializada y orientada a resultados, adaptada a la diversidad operativa de cada segmento:

- Gerencia General – Unidad RIEDERTECH: Responsable de la relación con Siemens, los negocios de subestaciones, componentes eléctricos industriales y la fábrica de tableros eléctricos bajo licencia.

RIEDER & CIA. S.A.C.I.

- Gerencia General – Unidad de Maquinarias: A cargo de las operaciones de maquinaria agrícola y de construcción, incluyendo la representación de marcas internacionales y una red de sucursales con cobertura nacional.
- Gerencia General – Unidad de Telecomunicaciones: Encargada de los servicios de internet corporativo y del desarrollo de infraestructura de telecomunicaciones para clientes públicos y privados.
- Gerencia de Unidad de Servicios Corporativos (USC): Estructura transversal que centraliza funciones clave como Finanzas, Control de Gestión, Legal, Tecnología, Compras y Tesorería, brindando soporte estratégico a las unidades operativas.
- Gerencia de Recursos Humanos: Enfocada en el desarrollo y profesionalización del talento interno, gestión de personas, formación continua y cultura organizacional.

Este diseño organizacional refleja la evolución de RIEDER hacia un modelo corporativo con separación entre propiedad y gestión, donde la gobernanza, la institucionalización y la sostenibilidad intergeneracional son pilares centrales.

Unidades de negocio de la empresa

Como grupo empresarial, se estructura en diversas unidades de negocio, todas compartiendo una base corporativa profesionalizada y rigurosos estándares administrativos, técnicos y de control. La empresa cuenta con más de 400 colaboradores que operan en las principales unidades de negocio: RiederTech (energía e industrial), Maquinarias (agro y construcción) y Telecomunicaciones.

RIEDERTECH – Soluciones Eléctricas e Industriales

RIEDERTECH representa a la marca SIEMENS en Paraguay desde 1954. Se subdivide en tres áreas: Energía (subestaciones hasta 500 kV), Industrial (automatización y distribución eléctrica) y la Fábrica de Tableros, inaugurada en 2020 con licencia oficial Siemens. Esta unidad fabrica tableros de alta tecnología para industrias, subestaciones e hidroeléctricas. En 2025 concretará su primera exportación. Emplea aproximadamente 150 colaboradores y opera bajo certificación ISO 9001:2023.

Unidad de Maquinarias – Agro y Construcción

Unidad de negocios dedicada a la importación y representación de marcas líderes: Valtra (tractores), Volvo CE (maquinaria pesada) y SDLG (máquinas de menor valor). Cuenta con casa central en Asunción y sucursales en Loma Plata, Katueté, Ciudad del Este (migrando a Minga Guazú), Santa Rita y Encarnación. Brinda servicio de postventa integral, repuestos originales y personal técnico capacitado por fábrica.

Unidad de Telecomunicaciones – Internet e Infraestructura

Dividida en dos subunidades: Rieder Internet (fundada en 1997), una de las pioneras en internet corporativo en Paraguay, y el área de Infraestructura, especializada en proyectos de telecomunicaciones y despliegue de redes de fibra óptica. Opera desde Asunción y Ciudad del Este, con una red de más de 3.700 km de fibra óptica instalada.

RIEDER & CIA. S.A.C.I.

1.8 Composición accionaria al 30-09-2025.

EMPRESA: RIEDER & CIA. S.A.C.I.

Capital Social (de acuerdo al artículo Quinto de los estatutos sociales) Gs. 650.000.000.000.- (Guaraníes: Seiscientos Cincuenta Mil Millones), representado por 650.000 (Seiscientos Cincuenta Mil) acciones de Gs. 1.000.000 (Guaraníes Un Millón) cada uno.

Capital Social: Gs. 650.000.000.000. (Guaraníes Seiscientos Cincuenta Mil Millones).

Capital Emitido: Gs. 512.408.000.000. (Guaraníes Quinientos Doce Mil Cuatrocientos ocho Millones).

Capital Suscripto: Gs. 512.408.000.000. (Guaraníes Quinientos Doce Mil Cuatrocientos ocho Millones).

Capital Integrado: Gs. 512.408.000.000. (Guaraníes Quinientos Doce Mil Cuatrocientos ocho Millones).

Valor nominal de las acciones: Gs. 1.000.000 (Guaraníes Un Millón) cada uno.

CUADRO DEL CAPITAL SUSCRITO E INTEGRADO

Accionista	Serie	Numero de	Cantidad de	Clase	Voto	Monto	% de participación
		acciones	acciones				del capital integrado
Francisco Javier Rieder Celle			101.172	Ordinaria	101.172	101.172.000.000	19,74
Juan Rodolfo Rieder Celle			101.172	Ordinaria	101.172	101.172.000.000	19,74
Carlos Enrique Rieder Celle			101.172	Ordinaria	101.172	101.172.000.000	19,74
Hilda Judith Rieder Celle			101.172	Ordinaria	101.172	101.172.000.000	19,74
Jorge Oscar Rieder Celle			101.172	Ordinaria	101.172	101.172.000.000	19,74
Acciones a colocar			6.236	Ordinaria	6.236	6.236.000.000	1,22
Acciones en copropiedad Francisco Javier Rieder Celle, Juan Rodolfo Rieder Celle, Carlos Enrique Rieder Celle, Jorge Oscar Rieder Celle y Hilda Judith Rieder Celle			48	Ordinaria	48	48.000.000	0,01
Oscar Ricardo Forster			172	Ordinaria	172	172.000.000	0,03
Hans Herman Gehre Hansens			46	Ordinaria	46	46.000.000	0,01
Gertrudis Bendlin Vda. de Wagner			46	Ordinaria	46	46.000.000	0,01
TOTALES			512.408		512.408	512.408.000.000	100

Accionistas con más del 10% del capital y con más del 10% de los votos

Accionistas	Total de acciones	Clase	Voto	Monto	% de Partic. del capital integrado y suscripto
Francisco Javier Rieder Celle	101.172	Ordinaria	101.172	101.172.000.000	19,74
Juan Rodolfo Rieder Celle	101.172	Ordinaria	101.172	101.172.000.000	19,74
Carlos Enrique Rieder Celle	101.172	Ordinaria	101.172	101.172.000.000	19,74
Hilda Judith Rieder Celle	101.172	Ordinaria	101.172	101.172.000.000	19,74

15



RIEDER & CIA. S.A.C.I.

Jorge Oscar Rieder Celle	101.172	Ordinaria	101.172	101.172.000.000	19,74
--------------------------	---------	-----------	---------	-----------------	-------

1.9 Bancos con los cuales opera RIEDER & CIA. S.A.C.I.

- Banco Nacional de Fomento
- Banco Do Brasil
- Banco Continental S.A.E.C.A.
- Banco BASA S.A.
- Banco Itaú Paraguay S.A.
- Sudameris Bank S.A.E.C.A.
- Banco de la Nación Argentina
- Banco Atlas S.A.
- Banco Familiar S.A.E.C.A.
- Banco GNB Paraguay S.A.
- Bancop S.A.
- Solar Banco S.A.E.
- TU Financiera S.A.
- UENO Bank S.A.
- Zeta Banco S.A.E.C.A.

2 Estructura Organizacional

Se adjunta al presente archivo.

2.2 Directores y Altos Funcionarios

MIEMBROS DEL DIRECTORIO DE RIEDER & CIA. SACI

Presidente:	Juan Rodolfo Rieder Celle
Vice-Presidente:	Francisco J. Rieder Celle
Director:	Carlos Enrique Rieder Celle
Director:	Jorge Oscar Rieder Celle
Directora:	Hilda Judith Rieder Celle
Síndico Titular:	Gerd Hellmuth

Apoderado:	Salvador Maldonado
Apoderado:	Lucia Elizabeth Barrios de Leguizamon

La composición del nuevo Directorio de RIEDER & CIA SACI fue conformada en Asamblea General Ordinaria de Accionista N° 71 de fecha 26/04/2024.

RIEDER & CIA. S.A.C.I.

CURRICULUM DE LOS DIRECTORES DE RIEDER & CIA S.A.C.I.

Datos Personales

Nombre:	Juan Rodolfo
Apellidos:	Rieder Celle
Fecha de Nacimiento:	30/01/1953
Nacionalidad:	Paraguaya
Estado Civil:	Casado
<u>Estudios Cursados</u>	
1960-1965	Primaria. Colegio Goethe, Asunción – Paraguay
1966-1971	Secundaria. Colegio Goethe, Asunción – Paraguay
1972-1976	Administración de Empresas. Universidad Católica Nuestra Señora de la Asunción.
1977-1978	Maestría en Administración de Empresas. N.T.S.U. (North Texas State University)
Idiomas:	Español, Alemán e Inglés

Actividades Comerciales

Rieder & Cia. S.A.C.I	Presidente (Miembro del Directorio desde el año 1986 a la fecha)
Pto. Max. S.A.G.I.C.	Presidente (Miembro del Directorio desde el año 1976 a la fecha)
Maxi Vigas S.A.	Presidente (Miembro del Directorio desde el año 2002 a la fecha)
E-Life S.A.	Presidente (Miembro del Directorio desde el año 2003 a la fecha)
CITSA	Director (Miembro del Directorio desde el año 1996 a la fecha)
CPC S.A.	Director (Miembro del Directorio desde el año 1997 a la fecha)

Actividades Gremiales

Diez años como Director de la Asociación Rural del Paraguay, Regional Alto Chaco.

RIEDER & CIA. S.A.C.I.

CURRICULUM DE LOS DIRECTORES DE RIEDER & CIA SACI

Datos Personales

Nombre: Francisco Javier
Apellidos: Rieder Celle
Fecha de Nacimiento: 10/12/1949
Nacionalidad: Paraguaya
Estado Civil: Casado

Estudios Cursados

1963-1968 Bachiller Humanístico. Colegio Goethe, Asunción – Paraguay

1969-1979 Electrónica en la Universidad Técnica de Berlín

Idiomas: Español, Alemán e Inglés

Actividades Laborales

1977 – 1978 Experiencia de Trabajo en los Departamentos en Rieder & Compañía S.A.C.I.

1979 – Actual Director Ejecutivo en RIEDERTECH, unidad de negocios de Rieder & Compañía S.A.C.I., activando las representaciones del Grupo Siemens en el Paraguay

Actividades Comerciales

Rieder & Cia. S.A.C.I. Vice Presidente (Miembro del Directorio desde el año 1986 a la fecha)
Pto. Max S.A.G.I.C. vicepresidente (Miembro del Directorio desde el año 1979 a la fecha)
CITSA Director (Miembro del Directorio desde el año 1996 a la fecha)
CPC S.A. Director (Miembro del Directorio desde el año 1997 a la fecha)
E-Life S.A. Director (Miembro del Directorio desde el año 2003 a la fecha)
Maxi Vigas S.A. Director (Miembro del Directorio desde el año 2002 a la fecha)

Actividades Gremiales

Cuatro años como miembro activo del Directorio del Centro de Importadores del Paraguay (2 años en carácter de Secretario)

Cuatro años como miembro del Directorio de la Cámara de Comercio Paraguayo – Alemana.

RIEDER & CIA. S.A.C.I.

CURRICULUM DE LOS DIRECTORES DE RIEDER & CIA SACI

Datos Personales

Nombre: Carlos Enrique
Apellidos: Rieder Celle
Fecha de Nacimiento: 22/12/1957
Nacionalidad: Paraguaya
Estado Civil: Casado

Estudios Cursados

1963-1976 Bachiller Humanístico. Colegio Goethe, Asunción-Paraguay
1976 Siete meses Bachillerato Pasivo en Bremen-Alemania
1979-1982 Estudio de Comercio Industrial en Siemens AG, Alemania
1990 Maestría en Administración de Empresas
Idiomas: Español, Alemán e Inglés

Actividad Laboral

CITSA Presidente (Miembro del Directorio desde el año 1996 a la fecha)
Rieder & Cia. S.A.C.I. Director (Miembro del Directorio desde el año 1990 a la fecha)
CPC S.A. Director (Miembro del Directorio desde el año 1997 a la fecha)
Pto. Max S.A.G.I.C. Director (Miembro del Directorio desde el año 1990 a la fecha)
Maxi Vigas S.A. Director (Miembro del Directorio desde el año 2002 a la fecha)
Consulado de Suecia Cónsul

Condecoración

Condecorado con la Estrella Polar por el Gobierno de Suecia.

RIEDER & CIA. S.A.C.I.

CURRICULUM DE LOS DIRECTORES DE RIEDER & CIA S.A.C.I.

Datos Personales

Nombre: Jorge Oscar
Apellidos: Rieder Celle
Fecha de Nacimiento: 15/02/1962
Nacionalidad: Paraguaya
Estado Civil: Divorciado

Estudios Cursados

1978-1980 Bachiller Humanístico. Colegio Goethe, Asunción-Paraguay
1984-1988 Estudio Universitario. Ingeniería Civil. Universidad Federal de Río de Janeiro – Brasil
1989-1991 Maestría en Administración de Empresas INCAE-UCA (Universidad Católica Nuestra Señora de la Asunción)
Idiomas: Español, Portugués, Alemán e Inglés (Nivel Medio)

Experiencia Laboral

Ingreso a RIEDER & CÍA S.A.C.I. Director

Actividades Comerciales

Maxi Vigas S.A. Vicepresidente(Miembro del Directorio desde el año 2002 a la fecha)
Rieder & Cia. S.A.C.I Director (Miembro del Directorio desde el año 1994 a la fecha)
CITSA Director (Miembro del Directorio desde el año 1996 a la fecha)
CPC S.A. Director (Miembro del Directorio desde el año 1997 a la fecha)
Pto. Max S.A.G.I.C. Director (Miembro del Directorio desde el año 1991 a la fecha)

Actividad Gremial

Cinco años como Miembro de la Cámara del Automotor (CADAM)

RIEDER & CIA. S.A.C.I.

CURRICULUM DE LOS DIRECTORES DE RIEDER & CIA SACI

Datos Personales

Nombre: Hilda Judith
Apellidos: Rieder Celle
Fecha de Nacimiento: 15/02/1962
Nacionalidad: Paraguaya
Estado Civil: Soltera

Estudios Cursados

1978-1980 Bachiller Humanístico. Colegio Goethe, Asunción – Paraguay
1981-1987 Estudio Universitario. Psicología Laboral, Universidad Católica Nuestra Señora de la Asunción
1998 (2 meses) Gerencia de Recursos Humanos. Universidad Americana
Idiomas: Español, Alemán, Inglés y Francés

Actividades Comerciales

Rieder & Cia. S.A.C.I. Directora (Miembro del Directorio desde el año 1994 a la fecha)
CITSA Directora (Miembro del Directorio desde el año 1996 a la fecha)
CPC S.A. Directora (Miembro del Directorio desde el año 1997 a la fecha)
Pto. Max S.A.G.I.C. Directora (Miembro del Directorio desde el año 1991 a la fecha)
Maxi Vigas S.A. Directora (Miembro del Directorio desde el año 2002 a la fecha)
Consulado de Suecia Vice Cónsul Honoraria (Desde el 29/10/92 hasta el 25/07/2016)
Consulado de Suecia Cónsul General Honoraria (Desde el 25/07/2016 a la fecha)

RIEDER & CIA. S.A.C.I.

CURRICULUM DEL SÍNDICO TITULAR

Datos Personales:

Nombre: Lic. Gerd Hellmuth Thiede Friesen
Fecha de Nacimiento: 24/02/1955
Nacionalidad: Paraguaya
Estado Civil: Divorciado

TITULOS ACADÉMICOS:

1973 Colegio Goethe. Bachiller en Administración y Contabilidad
1978 Universidad Católica Nuestra Señora de la Asunción. Lic.
1972-1976 En Administración de Empresas

EXPERIENCIA LABORAL

1973- 2002 ALBATROS S.A. – Director
1973-2007 MATRO S.A.I.C. – Director
2001 a la fecha MAXI VIGAS S.A. – Director – Gerente
2015 RIEDER & CIA S.A.C.I. – Síndico Suplente
2016 a la fecha RIEDER & CIA S.A.C.I. – Síndico Titular

Otras Actividades

- Miembro del Consejo FEPAMA – 1993 – 2003. Desde 2014 hasta la fecha Vocal.
- Miembro del Comité Olímpico Paraguayo 2013.
- Presidente de la Federación Paraguaya de Remo 2013 hasta la fecha.
- Vicepresidente Federación Paraguaya de Remo 2000 – 2013.
- Secretario Tesorero de la Confederación Sudamericana de Remo.

RIEDER & CIA. S.A.C.I.

CURRICULUM DE LOS APODERADOS DE RIEDER Y CIA SACI

Datos personales

Nombre: Salvador R. Maldonado Díaz
Fecha de nacimiento: 18 de marzo de 1956,
Estado civil: Casado
Nacionalidad: Paraguaya

Estudios cursados

Universitario

Universidad Católica de Asunción

Título obtenido: Licenciado en Ciencias Contables

Postgrado

Universidad del Cono Sur de las Américas, EDAN (Py) junto con la Universidad Católica de Valparaíso, Chile (1 año académico).

Título obtenido: Post Grado en Contabilidad y Finanzas

University of California and Aden Business School

Diploma obtenido: Especialización en Desarrollo Gerencial

Universidad Alfonso X El Sabio, Madrid

Diploma Obtenido: Executive Master of Business Administration **Seminarios y cursos**

Participó en numerosos seminarios y cursos de capacitación en Contabilidad, Finanzas, Auditoría, Administración de empresas y Tributación.

Actividad docente

Dictó cursos en la Universidad Nacional de Asunción. En la Universidad Comunera actuó como docente.

Experiencias laborales

RIEDER & CIA. S.A.C.I.

Desde mayo de 1993 se desempeña en el cargo de Gerente Administrativo / Apoderado

TRANS LUMBER S.A.

Desde 1976 hasta abril de 1993

Cargo desempeñado: Gerente Administrativo y Contable / Apoderado

CARLOS CASADO S.A.

Desde 1973 hasta 1975

Cargo desempeñado: Dpto. de Contabilidad y Costos industriales.

OTROS

Asesoría y Sindicatura de varias empresas.

RIEDER & CIA. S.A.C.I.

CURRICULUM DE LOS APODERADOS DE RIEDER Y CIA SACI

Datos Personales:

Nombre: Lucia Elizabeth Barrios de Leguizamon
Fecha de Nacimiento: 07 de enero 1965
Nacionalidad: Casada
Estado Civil: Paraguaya

TITULOS ACADMICOS:

Escuela de Administración de Negocios – EDAN
Maestría: Dirección Financiera

Universidad Nacional de Asunción
Licenciado en Administración

Seminarios y cursos
Participó en numerosos seminarios y cursos de capacitación en Finanzas, Administración, Créditos, Cobranzas.

EXPERIENCIA LABORAL

RIEDER & CIA. S.A.C.I.
Desde octubre 2006 hasta la fecha
Cargo actual: Sub Gerente Financiero / Apoderado

CITSA empresa del Grupo Rieder
Desde 1996 hasta setiembre 2006
Cargo desempeñado: Atención a Clientes; Asistente de Cobranzas; Supervisor de Tesorería
LAPSA
Desde 1995 hasta noviembre 1996
Cargo desempeñado: Supervisor del Departamento de Créditos
Financiera Credi Todo .
Desde 1988 hasta noviembre 1995
Cargo desempeñado: Promotora de Créditos; Sub Jefe del departamento de Créditos



RIEDER & CIA. S.A.C.I.

2.3 Remuneración y Bonificaciones a Directores y Altos Funcionarios

Monto Global de Remuneración a Directores (Anual): Gs. 3.300.000.000. (guaraníes tres mil trescientos millones).

Monto Global de Personal Superior (Anual): Gs. 1.787.500.000 (guaraníes un mil setecientos ochenta y siete millones quinientos mil).

Sindicato: No posee.

2.4 Número de Empleados: 384

3 VINCULACIONES

3.1 Vinculación por acciones: Con la empresa CITSA .

3.2 Vinculación de Directores y Altos Funcionarios en otras empresas (por acciones y por cargos):

Nombres y Apellidos	RIEDER & CIA.			C.P.C. S.A.			PUERTO MAX S.A.G.I.C.		
	Cargo	Accionista	%	Cargo	Accionista	%	Cargo	Accionista	%
Juan Rodolfo Rieder Celle	Presidente	SI	19,74	Director	SI	20,00	Presidente	SI	20,00
Francisco Javier Rieder Celle	Vicepresidente	SI	19,74	Director	SI	20,00	Vicepresidente	SI	20,00
Jorge Oscar Rieder Celle	Director	SI	19,74	Director	SI	20,00	Director	SI	20,00
Carlos Enrique Rieder Celle	Director	SI	19,74	Presidente	SI	20,00	Director	SI	20,00
Hilda Judith Rieder Celle	Director	SI	19,74	-	SI	20,00	Director	SI	20,00

Nombres y Apellidos	CITSA			MAXI VIGAS S.A.			E-LIFE PARAGUAY S.A.		
	Cargo	Accionista	%	Cargo	Accionista	%	Cargo	Accionista	%
Juan Rodolfo Rieder Celle	Director	Sí	13,20	Presidente	SI	19,00	Presidente	SI	20,00
Francisco Javier Rieder Celle	Director	Sí	13,20	Director	SI	19,00	Director	SI	20,00
Jorge Oscar Rieder Celle	Director	Sí	13,20	Vicepresidente	SI	19,00	Director	SI	20,00
Carlos Enrique Rieder Celle	Presidente	Sí	13,20	Director	SI	19,00	Director	SI	20,00
Hilda Judith Rieder Celle	-	Sí	13,20	Director	SI	19,00	-	SI	20,00
RIEDER & CIA. S.A.C.I.		Sí	33,80						

Nombres y Apellidos	NOVAVIDA S.A.		
	Cargo	Accionista	%
Juan Rodolfo Rieder Celle	-	Sí	20,00
Francisco Javier Rieder Celle	-	Sí	20,00
Jorge Oscar Rieder Celle	Presidente	Sí	20,00
Carlos Enrique Rieder Celle	Vicepresidente	Sí	20,00
Hilda Judith Rieder Celle	Director	Sí	20,00

RIEDER & CIA. S.A.C.I.

Nombres y Apellidos	AUGSBURG CONTROL S.A.		
	Cargo	Accionista	%
Juan Rodolfo Rieder Celle	-	SI	10,99
Francisco Javier Rieder Celle	-	SI	10,99
Carlos Enrique Rieder Celle	-	SI	10,99
Jorge Oscar Rieder Celle	-	SI	10,99
Hilda Judith Rieder Celle	-	SI	20,04

3.3 Vinculación por deudas: No posee.

3.4 Vinculación por contratos: Rieder & Cía. SACI posee vinculación por Contratos con CITSA por subcontratación de trabajos técnicos.

RIEDER & CIA. S.A.C.I.

4 Información Económica – Financiera – Patrimonial

4.1 Información comparativa en columnas de los tres últimos ejercicios y de la última información trimestral cerrada.

BALANCE GENERAL (En miles de guaraníes)

	Sep.25	2024	2023	2022
ACTIVOS				
Activos Corrientes				
Efectivo y equivalente de efectivo	12.089.690	21.229.294	8.838.846	33.455.587
Inversiones temporales	0	0	0	0
Valores Negociables	6.236.000	6.236.000	0	0
Cuentas por cobrar comerciales	119.710.582	134.641.808	131.045.191	162.709.653
Otros créditos	28.990.746	27.092.947	41.649.954	59.227.819
Inventarios	140.819.052	142.588.094	215.867.329	213.225.262
Otros activos corrientes	89.558.489	52.095.384	49.880.500	0
Total activos corrientes	397.404.559	383.883.527	447.281.820	468.618.320
Activos no Corrientes				
Otros créditos	3.020.023	3.461.905	4.777.064	6.162.537
Cuentas por cobrar comerciales	67.829.032	70.940.246	121.882.076	125.639.502
Inversión en asociadas	5.357.501	12.825.501	11.373.601	11.233.196
Propiedades, planta y equipo/Bienes de uso, neto	261.352.115	313.073.688	433.316.380	305.209.589
Activos disponibles para la venta	0	0	0	0
Activos intangibles	1.942.928	2.468.946	6.439.772	6.753.711
Goodwill	0	0	0	0
Total activos no corrientes	339.501.600	402.770.286	577.788.894	454.998.535
Total Activos	736.906.159	786.653.813	1.025.070.714	923.616.855
PASIVOS Y PATRIMONIO NETO				
Pasivos corrientes				
Cuentas por pagar comerciales	84.813.802	95.800.648	86.693.597	89.540.023
Préstamos a corto plazo	103.622.711	54.147.972	132.308.143	132.905.190
Porción corriente de la deuda a largo plazo	0	0	0	0
Remuneraciones y cargas sociales a pagar	0	0	0	0

RIEDER & CIA. S.A.C.I.

Impuestos a pagar	0	0	0	170.888
Provisiones	20.277.571	16.496.211	58.448.589	11.652.528
Otros pasivos corrientes	0	0	0	52.226.688
Total Pasivos Corrientes	208.714.084	166.444.832	277.450.330	286.495.317
Pasivos no corrientes				
Préstamos a largo plazo	66.531.369	134.370.103	186.401.217	218.880.811
Otros pasivos no corrientes	18.470.607	19.970.165	14.571.350	7.143.339
Total pasivos no corrientes	85.001.976	154.340.268	200.972.567	226.024.151
Total Pasivos	293.716.060	320.785.099	478.422.897	512.519.467
Patrimonio Neto				
Capital integrado	512.408.000	482.236.000	482.236.000	482.236.000
Aporte para aumento de capital	0	30.172.000	13.072.000	
Reserva de revalúo	-274.254.863	-244.697.904	-149.205.195	-149.205.195
Reserva de revalúo técnico	15.980.987	87.579.122	114.110.274	
Reserva legal	65.966.159	14.556.421	13.377.386	12.965.999
Reservas estatutarias	28.377.305	28.377.305	28.377.305	28.377.305
Reservas facultativas	0	0	0	0
Diferencia transitoria por conversión	0	0	0	0
Resultados acumulados	94.712.512	67.645.771	44.680.047	36.723.279
Subtotal	443.190.099	465.868.715	546.647.816	411.097.388
Interés minoritario	0	0	0	0
Total Patrimonio Neto	443.190.099	465.868.715	546.647.816	411.097.388
				923.616.855

RIEDER & CIA. S.A.C.I.

ESTADO DE RESULTADOS

(En miles de guaraníes)

	Sep.2025	2024	2023	2022
Ventas	223.638.026	353.736.292	391.103.365	511.545.590
Costo de ventas	156.994.017	256.154.136	274.261.548	391.715.675
Utilidad bruta	66.644.008	97.582.156	116.841.818	119.829.915
Gastos de ventas	-27.538.528	-31.775.973	-46.581.104	-42.431.837
Gastos administrativos	-10.660.232	-12.425.035	-16.898.320	-15.709.732
Otros ingresos y gastos operativos	-4.776.573	-4.133.016	-4.408.784	-863.373
Resultado operativo	23.668.675	49.248.132	48.953.610	-59.004.942
Ingresos financieros - neto	0	-11.750.888	1.372.136	0
Gastos financieros - neto	-9.895.447	-41.233.556	-41.071.949	-38.252.420
Otros ingresos y egresos no operativos	16.240.396	33.357.293	0	0
Subtotal	6.344.949	-19.627.151	-39.699.813	-38.252.420
Resultado de inversiones en asociadas	0	564.053	140.405	364.941
Resultados ordinarios antes de impuesto a la renta y participación minoritaria	30.013.624	30.185.034	9.394.202	22.937.494
Resultado participación minoritaria	0	0	0	0
Resultado ordinario antes del impuesto a la renta	30.013.624	30.185.034	9.394.202	22.937.494
Impuesto a la renta	-2.946.882	-7.219.310	-1.437.434	-2.815.974
Resultado neto de actividades ordinarias	27.066.741	22.965.724	7.956.768	20.121.520
Resultado extraordinario neto de impuesto a la renta	0	0	0	0
Resultado sobre actividades discontinuadas neto de impuesto a la renta	0	0	0	0
Utilidad/(Pérdida) neta del año	27.066.741	22.965.724	7.956.768	20.121.520
Utilidad neta por acción ordinaria	0	48	16	42

4.2 Ratios y otras variables de los últimos tres ejercicios y de la última información trimestral cerrada (Expresada en Guaraníes).

Datos/Ratios	sept-25	2024	2023	2022
Ingresos Operativos Netos	223.638.025.540	353.736.291.866	391.103.365.381	511.545.590.096
Resultados Netos	27.066.741.135	22.965.723.575	7.956.767.582	20.121.520.139
Activo Total	736.906.159.148	786.653.813.300	1.025.070.713.664	923.616.855.011
Pasivo Total	293.716.059.901	320.785.099.415	478.422.897.068	512.519.467.308
Patrimonio Neto	443.190.099.247	465.868.714.504	546.647.816.442	411.097.387.706
Deudas Financieras	170.154.079.770	188.518.075.491	318.709.360.466	351.786.001.869
Margen líquido				
(Resultado Neto/Ingresos Operativos Netos)	12,10%	6,49%	2,03%	3,93%
Rentabilidad del Activo				
(Resultado Neto/Activo Total)	3,67%	2,92%	0,78%	2,18%
Rentabilidad del Patrimonio				
(Resultado Neto/Patrimonio Neto)	6,11%	4,93%	1,46%	4,89%

RIEDER & CIA. S.A.C.I.

Liquidez corriente (Activo Corriente/Pasivo Corriente)	1,90	2,31	1,61	1,64
Ratio de Prueba Ácida [(Activo Corriente – Bienes de Cambio)/Pasivo Corriente]	1,229363646	1,449702165	0,834075386	0,891438859
Apalancamiento respecto al Activo (Pasivo Total/Activo Total)	0,4	0,4	0,5	0,6
Apalancamiento respecto al Patrimonio (Pasivo Total/Patrimonio Neto)	0,66	0,69	0,88	1,25
Inmovilización (Activo no corriente/activo total)	0,46	0,51	0,56	0,49
Periodo Promedio de Cobranza - en días Cuentas por Cobrar/(Ventas/365)	306	212	236	206

4.3 Deudas Financieras: bancarias, bursátiles y otras deudas financieras.

Se adjunta informe de las deudas al 31/12/2025.

4.5 Deudas privilegiadas, garantías prendarias o hipotecarias a favor de terceros.

Se adjunta informe de las deudas al 31/12/2025.

5 Trayectoria en el Mercado Bursátil.

5.1 Año de ingreso: 2005

5.2 Registro en Bolsas: Resolución CNV N° 831/05
Resolución BVPASA N° 590/05

5.3 Categoría bajo la cual fue registrada: S.A.E. (Sociedad Anónima Emisora).

RIEDER & CIA. S.A.C.I.

5.4 Cuadro resumen de todas las emisiones:

PEG	Res. CNV/SIV	Fecha	Res. BVA	Fecha	ISIN	Moneda	Monto Emitido	Monto Colocado	Situación	Fecha Vto.
D1	1328	29/12/2010	949	19/1/2011	PYRIE01F3022	Dólar	1.000	1.000	PAGADO	25/7/2015
	1328	29/12/2010	949	19/1/2011	PYRIE02F2444	Dólar	1.000	1.000	PAGADO	25/9/2013
	1328	29/12/2010	959	25/4/2011	PYRIE03F6823	Dólar	1.000	1.000	PAGADO	25/9/2015
	1328	29/12/2010	1003	31/10/2011	PYRIE04F0113	Dólar	227	227	PAGADO	25/10/2013
	1328	29/12/2010	1003	31/10/2011	PYRIE05F0128	Dólar	111	111	PAGADO	25/4/2014
	1328	29/12/2010	1003	31/10/2011	PYRIE06F0134	Dólar	55	55	PAGADO	27/4/2015
	1328	29/12/2010	1003	31/10/2011	PYRIE07F0140	Dólar	336	336	PAGADO	26/10/2015
	1328	29/12/2010	1057	25/4/2012	PYRIE08F0734	Dólar	273	273	PAGADO	25/4/2014
	1328	29/12/2010	1057	25/4/2012	PYRIE09F0740	Dólar	389	389	PAGADO	24/10/2014
	1328	29/12/2010	1057	25/4/2012	PYRIE10F0755	Dólar	695	695	PAGADO	26/10/2015
	1328	29/12/2010	1057	25/4/2012	PYRIE11F0761	Dólar	414	414	PAGADO	25/4/2016
	1328	29/12/2010	1067	11/5/2012	PYRIE12F0876	Dólar	750	750	PAGADO	20/7/2016
	1328	29/12/2010	1067	11/5/2012	PYRIE13F0882	Dólar	750	750	PAGADO	20/9/2016
	1328	29/12/2010	1089	20/7/2012	PYRIE14F1052	Dólar	500	500	PAGADO	25/8/2016
	1328	29/12/2010	1089	20/7/2012	PYRIE15F1067	Dólar	500	500	PAGADO	25/10/2016
	1328	29/12/2010	1104	2/10/2012	PYRIE16F1495	Dólar	500	500	PAGADO	25/11/2016
	1328	29/12/2010	1104	2/10/2012	PYRIE17F1501	Dólar	500	500	PAGADO	24/3/2017
	1328	29/12/2010	1139	6/2/2013	PYRIE18F1889	Dólar	500	500	PAGADO	22/5/2017
	1328	29/12/2010	1139	6/2/2013	PYRIE19F1895	Dólar	500	500	PAGADO	20/6/2017
	1328	29/12/2010	1142	22/2/2013	PYRIE20F1901	Dólar	500	500	PAGADO	20/1/2017
1328	29/12/2010	1142	22/2/2013	PYRIE21F1917	Dólar	500	500	PAGADO	21/8/2017	
1328	29/12/2010	1142	22/2/2013	PYRIE22F1923	Dólar	500	500	PAGADO	20/10/2017	
1328	29/12/2010	1142	22/2/2013	PYRIE23F1939	Dólar	500	500	PAGADO	20/11/2017	
G1	3	6/1/2015	1354	20/1/2015	PYRIE01F4065	Guaraní	1.000	1.000	PAGADO	25/8/2017
	3	6/1/2015	1354	20/1/2015	PYRIE02F4080	Guaraní	1.000	1.000	PAGADO	25/1/2019
	3	6/1/2015	1354	20/1/2015	PYRIE03F4097	Guaraní	1.000	1.000	PAGADO	25/2/2019
	3	6/1/2015	1354	20/1/2015	PYRIE04F4104	Guaraní	1.000	1.000	PAGADO	25/3/2019
	3	6/1/2015	1354	20/1/2015	PYRIE05F4111	Guaraní	1.000	1.000	PAGADO	25/4/2019
	3	6/1/2015	1354	20/1/2015	PYRIE06F4128	Guaraní	1.000	1.000	PAGADO	27/5/2019
	3	6/1/2015	1354	20/1/2015	PYRIE07F4135	Guaraní	1.000	1.000	PAGADO	25/6/2019
	3	6/1/2015	1354	20/1/2015	PYRIE08F4142	Guaraní	1.000	1.000	PAGADO	25/7/2019
	3	6/1/2015	1354	20/1/2015	PYRIE09F4158	Guaraní	1.000	1.000	PAGADO	26/8/2019
D2	4	6/1/2015	1355	20/1/2015	PYRIE01F4164	Dólar	500	500	PAGADO	25/5/2018
	4	6/1/2015	1355	20/1/2015	PYRIE02F4171	Dólar	1.000	1.000	PAGADO	25/7/2019
	4	6/1/2015	1364	9/2/2015	PYRIE03F4212	Dólar	500	500	PAGADO	25/6/2018
	4	6/1/2015	1364	9/2/2015	PYRIE04F4229	Dólar	500	500	PAGADO	25/9/2019
	4	6/1/2015	1369	19/2/2015	PYRIE05F4269	Dólar	500	500	PAGADO	24/8/2018
	4	6/1/2015	1369	19/2/2015	PYRIE06F4276	Dólar	750	750	PAGADO	25/10/2018



RIEDER & CIA. S.A.C.I.

	4	6/1/2015	1369	19/2/2015	PYRIE07F4291	Dólar	500	500	PAGADO	24/5/2019
	4	6/1/2015	1369	19/2/2015	PYRIE08F4308	Dólar	750	750	PAGADO	25/11/2019
	4	6/1/2015	1377	31/3/2015	PYRIE09F4463	Dólar	500	500	PAGADO	25/5/2020
	4	6/1/2015	1377	31/3/2015	PYRIE10F4478	Dólar	500	500	PAGADO	27/5/2022
	4	6/1/2015	1382	20/4/2015	PYRIE11F4493	Dólar	500	500	PAGADO	24/1/2022
	4	6/1/2015	1382	20/4/2015	PYRIE12F4500	Dólar	500	500	PAGADO	28/3/2022
	4	6/1/2015	1384	24/4/2015	PYRIE13F4533	Dólar	500	500	PAGADO	27/3/2018
	4	6/1/2015	1384	24/4/2015	PYRIE14F4540	Dólar	500	500	PAGADO	25/9/2018
	4	6/1/2015	1384	24/4/2015	PYRIE15F4556	Dólar	500	500	PAGADO	24/3/2020
	4	6/1/2015	1384	24/4/2015	PYRIE16F4563	Dólar	500	500	PAGADO	24/2/2022
	4	6/1/2015	1397	22/5/2015	PYRIE17F4638	Dólar	500	500	PAGADO	25/2/2020
	4	6/1/2015	1397	22/5/2015	PYRIE18F4645	Dólar	500	500	PAGADO	27/4/2020
	4	6/1/2015	1408	25/6/2015	PYRIE19F4743	Dólar	500	500	PAGADO	25/9/2017
	4	6/1/2015	1408	25/6/2015	PYRIE20F4757	Dólar	500	500	PAGADO	24/11/2017
	4	6/1/2015	1408	25/6/2015	PYRIE21F4764	Dólar	500	500	PAGADO	27/4/2022
	4	6/1/2015	1408	25/6/2015	PYRIE22F4771	Dólar	500	500	PAGADO	23/9/2022
	4	6/1/2015	1434	27/8/2015	PYRIE23F5249	Dólar	500	500	PAGADO	24/11/2022
	4	6/1/2015	1434	27/8/2015	PYRIE24F5255	Dólar	500	500	PAGADO	22/1/2023
	4	6/1/2015	1446	29/9/2015	PYRIE25F5395	Dólar	500	500	PAGADO	24/10/2019
	4	6/1/2015	1446	29/9/2015	PYRIE26F5410	Dólar	500	500	PAGADO	24/12/2021
	4	6/1/2015	1446	29/9/2015	PYRIE27F5427	Dólar	500	500	PAGADO	23/3/2018
	4	6/1/2015	1455	9/11/2015	PYRIE28F5483	Dólar	500	500	PAGADO	29/3/2023
	4	6/1/2015	1455	9/11/2015	PYRIE29F5490	Dólar	500	500	PAGADO	26/10/2022
	4	6/1/2015	1475	28/12/2015	PYRIE30F5661	Dólar	500	500	PAGADO	27/7/2018
	4	6/1/2015	1475	28/12/2015	PYRIE31F5678	Dólar	500	500	PAGADO	26/12/2022
	4	6/1/2015	1475	28/12/2015	PYRIE32F5685	Dólar	500	500	PAGADO	27/2/2023
	4	6/1/2015	1487	15/1/2016	PYRIE33F5783	Dólar	500	500	PAGADO	26/4/2023
	4	6/1/2015	1487	15/1/2016	PYRIE34F5790	Dólar	500	500	PAGADO	26/5/2023
G2	43	19/10/2017	1673	2/11/2017	PYRIE01F8009	Guaraní	10.000	10.000	PAGADO	19/5/2023
	43	19/10/2017	1689	13/12/2017	PYRIE02F8081	Guaraní	10.000	10.000	PAGADO	20/5/2022
	43	19/10/2017	1702	27/12/2017	PYRIE03F8130	Guaraní	8.000	8.000	PAGADO	23/5/2023
	43	19/10/2017	1709	23/1/2018	PYRIE04F8170	Guaraní	5.000	5.000	PAGADO	19/7/2024
D3	44	19/10/2017	1674	2/11/2017	PYRIE01F8017	Dólar	2.000	2.000	PAGADO	18/10/2022
	44	19/10/2017	1674	2/11/2017	PYRIE02F8024	Dólar	6.000	6.000	PAGADO	17/5/2024
	44	19/10/2017	1690	13/12/2017	PYRIE03F8098	Dólar	625	625	PAGADO	18/4/2026
	44	19/10/2017	1720	28/2/2018	PYRIE04F8287	Dólar	2.100	2.100	PAGADO	20/6/2026
	44	19/10/2017	1724	12/3/2018	PYRIE05F8351	Dólar	500	500	PAGADO	17/4/2026
	44	19/10/2017	1724	12/3/2018	PYRIE06F8368	Dólar	500	500	PAGADO	19/5/2026
	44	19/10/2017	1724	12/3/2018	PYRIE07F8375	Dólar	500	500	PAGADO	19/6/2026
	44	19/10/2017	1724	12/3/2018	PYRIE08F8382	Dólar	500	500	PAGADO	21/7/2026
	44	19/10/2017	1748	31/5/2018	PYRIE09F8530	Dólar	3.500	3.500	PAGADO	11/9/2026



RIEDER & CIA. S.A.C.I.

	44	19/10/2017	1751	13/6/2018	PYRIE10F8552	Dólar	1.000	1.000	PAGADO	17/11/2026
	44	19/10/2017	1761	24/7/2018	PYRIE11F8577	Dólar	1.500	1.500	PAGADO	15/10/2024
	44	19/10/2017	1764	27/7/2018	PYRIE12F8584	Dólar	500	500	PAGADO	15/10/2024
	44	19/10/2017	1770	10/8/2018	PYRIE13F8617	Dólar	1.500	1.500	PAGADO	15/1/2027
	1825	18/12/2018	1825	21/12/2018	PYRIE01F9049	Guaraní	1.011	1.011	PAGADO	28/6/2019
BBCPG1	1825	18/12/2018	1825	21/12/2018	PYRIE02F9055	Guaraní	9.296	9.296	PAGADO	28/8/2019
BBCPD1	1826	18/12/2018	1826	21/12/2018	PYRIE01F9064	Dólar	1.000	1.000	PAGADO	30/7/2019
	1826	18/12/2018	1826	21/12/2018	PYRIE02F9071	Dólar	1.000	1.000	PAGADO	17/9/2019
BBCPG2	70	18/7/2019	1910	29/7/2019	PYRIE01F9585	Guaraní	3.000	3.000	PAGADO	4/1/2022
BBCPD2	1843	11/2/2019	1843	14/2/2019	PYRIE01F9148	Dólar	774	774	PAGADO	11/11/2019
BBCPD3	69	18/7/2019	1907	23/7/2019	PYRIE01F9551	Dólar	1.000	1.000	PAGADO	30/3/2020
	69	18/7/2019	1907	23/7/2019	PYRIE02F9568	Dólar	2.000	2.000	PAGADO	29/12/2021
BBCPD4	78	16/8/2019	1915	20/8/2019	PYRIE01F9635	Dólar	1.170	1.170	PAGADO	7/12/2021
D4	1029102019	29/10/2019	1968	29/11/2019	PYRIE02F9857	Dólar	500	500	PAGADO	15/10/2024
	1029102019	29/10/2019	1947	7/11/2019	PYRIE01F9809	Dólar	2.000	2.000	PAGADO	15/10/2024
G3	929102019	29/10/2019	1967	29/11/2019	PYRIE01F9841	Guaraní	6.000	6.000	PAGADO	15/10/2024
BBCPG3	3022042020	22/4/2020	2049	27/4/2020	PYRIE01F0527	Guaraní	1.015	1.015	PAGADO	21/4/2021
BBCPD5	3122042020	22/4/2020	2050	27/4/2020	PYRIE01F0535	Dólar	543	543	PAGADO	21/4/2021
	3122042020	22/4/2020	2060	26/5/2020	PYRIE02F0591	Dólar	500	500	PAGADO	21/5/2021

5.5 Detalle de emisiones vigentes – calendario de pagos:

PEG	Res. CNV/SIV	Fecha	Res. BVA	Fecha	ISIN	Moneda	Monto Emitido	Monto Colocado	Situación	Fecha Vto.
D3	44	19/10/2017	1690	13/12/2017	PYRIE03F8098	Dólar	625	625	PAGADO	18/4/2026
	44	19/10/2017	1720	28/2/2018	PYRIE04F8287	Dólar	2.100	2.100	PAGADO	20/6/2026
	44	19/10/2017	1724	12/3/2018	PYRIE05F8351	Dólar	500	500	PAGADO	17/4/2026
	44	19/10/2017	1724	12/3/2018	PYRIE06F8368	Dólar	500	500	PAGADO	19/5/2026
	44	19/10/2017	1724	12/3/2018	PYRIE07F8375	Dólar	500	500	PAGADO	19/6/2026
	44	19/10/2017	1724	12/3/2018	PYRIE08F8382	Dólar	500	500	PAGADO	21/7/2026
	44	19/10/2017	1748	31/5/2018	PYRIE09F8530	Dólar	3.500	3.500	PAGADO	11/9/2026
	44	19/10/2017	1751	13/6/2018	PYRIE10F8552	Dólar	1.000	1.000	PAGADO	17/11/2026
	44	19/10/2017	1770	10/8/2018	PYRIE13F8617	Dólar	1.500	1.500	PAGADO	15/1/2027

5.6 Antecedentes de suspensiones/prohibiciones:

No registra antecedentes.

6 Factores de Riesgo

6.1 Riesgos macroeconómicos

✓ **Riesgos tipo de cambio:** Dado que la mayor parte de nuestros clientes son ganaderos y agricultores cuyos ingresos están denominados en USD, una devaluación de la moneda nacional tiene un impacto limitado sobre su capacidad de compra de productos importados, reduciendo la exposición de la compañía al riesgo cambiario.

RIEDER & CIA. S.A.C.I.

✓ **Riesgos de tasa de interés:** Refiere al descalce que pudiera haber en el plazo de los activo y pasivos y la fluctuación de las tasas de interés exponen a las entidades al riesgo de tasa de interés. El riesgo de tasa de interés es un riesgo de mercado, que se define como la probabilidad de sufrir pérdidas o ganancias en el valor de los activos por fluctuaciones en las tasas de mercado. En vista de que nos encontramos en un país de política monetaria y económica solida no se ven mayores impactos en este aspecto.

✓ **Riesgos por inflación:** Se da como consecuencia de la pérdida de poder adquisitivo que se genera por aumentos de la inflación. Esto podría afectar los rendimientos nominales según los tipos de interés fijos pactados en la deuda.

6.2 Riesgos político-sociales: Aun cuando los cambios políticos parecen seguir una dirección favorable a las fuerzas del mercado, no deja de haber riesgos político-sociales. Este riesgo es aquel asociado a las actuaciones de los organismos gubernamentales de un país que afectan negativamente a las empresas. Los cambios en las normas, los cambios en la aplicación de las mismas, las actuaciones de las administraciones públicas que resultan perjudiciales para el negocio. En otras palabras, se puede afirmar que el riesgo político es la posibilidad de que eventos futuros e inciertos, originados en la situación política o la adopción de ciertas políticas por parte del estado receptor de la inversión, modifiquen las condiciones en que un negocio ha sido establecido, y por consiguiente cambien sus perspectivas sobre ganancias y actividades futuras. En este sentido, no se considera que los cambios que ha habido cambios mayores en materia político social que pudiesen afectar a corto y mediano plazo a la empresa.

6.3 Riesgos legales: Potencial impacto en el negocio de la compañía derivados de nuevas disposiciones gubernamentales, leyes o nuevas políticas. En este caso, al igual que el riesgo político se espera un ambiente de negocios estable.

6.4 Riesgos ambientales: Un segmento importante de los clientes de Rieder & Cía SACI pertenece al Sector Agro – Exportador, por lo que malas cosechas y como consecuencia, reducción de los ingresos del Sector Agrícola, repercutiría negativamente en la venta de maquinarias y equipos en los siguientes periodos de producción.

6.5 Riesgos de la industria: Como las sociedades que desarrollan sus actividades comerciales en la legalidad, Rieder & Cía. S.A.C.I. debe competir contra la venta de productos falsificados y/o de contrabando de las marcas que representa, además, la proliferación de los llamados Desarmaderos, afecta la venta de la línea de Autorepuestos de las distintas marcas que representa.

6.6 Riesgos propios de la empresa/proyecto: El principal riesgo de la industria es la constante innovación la cual obliga a estar a la vanguardia en todo momento invirtiendo en capital humano y en proyectos.

Hechos relevantes

RIEDER & CIA S.A.C.I. no posee hechos relevantes que informar

RIEDER & CIA. S.A.C.I.

Estructura Organizacional

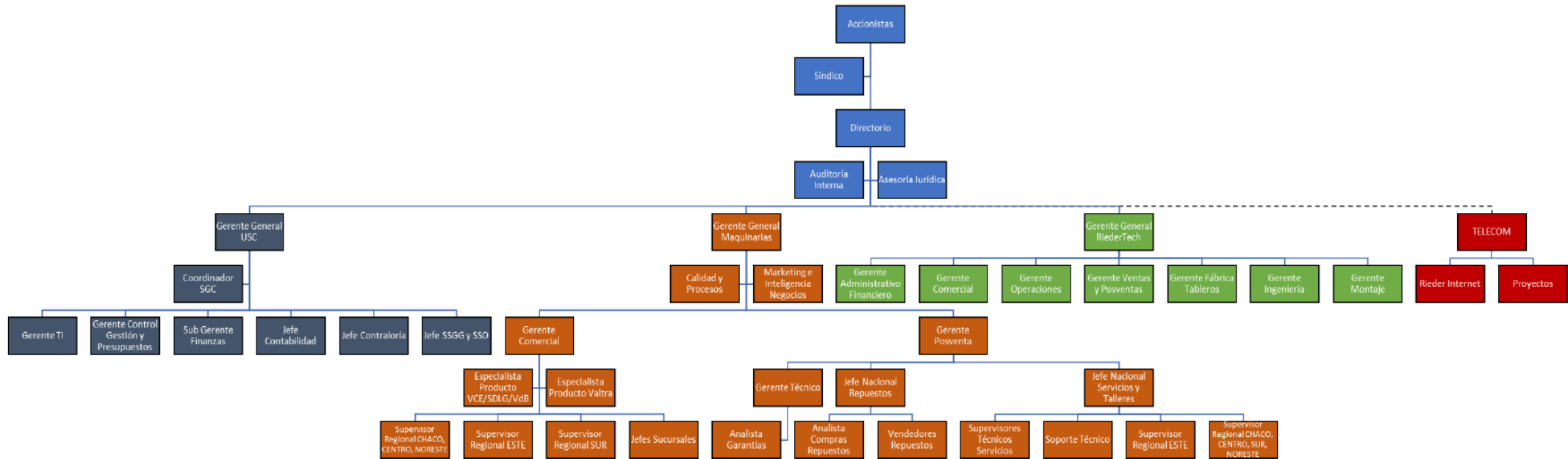

RIEDER & Cía. S.A.C.I.

Carlos Rieder
Director

Juan Rodolfo Rieder
Presidente

