

Prospecto del Programa de Emisión Global de Bonos Subordinados



Desde 1980 acompañamos el crecimiento del país

**Denominación del
Programa: G7**

**Monto del Programa y Moneda:
Gs. 300.000.000.000**
(Guaraníes trescientos mil millones).

Registrado según Certificado de Registro de la SIV N.º

PEGBS_01_20052026

Mayo 2026
Asunción, Paraguay

Indice

Portada

Declaración del Representante Legal	4
Resumen del Programa	5
Leyenda para el Inversionista	6
Glosario de Términos	6

Parte I. Información sobre el Programa de Emisión

Antecedentes	7
Características Generales del Programa	7

Parte II. Información sobre el Emisor

Información General	8
Estructura Organizacional	13
Vinculaciones	16
Información Económica - Financiera - Patrimonial	17
Trayectoria en el Mercado Bursátil	20
Factores de Riesgo	25
Rating	26

Prospecto del Programa de Emisión Global de Bonos Subordinados

BANCO CONTINENTAL S.A.E.C.A es una Sociedad Anónima Emisora de Capital Abierto, constituida bajo las leyes de la República. BANCO CONTINENTAL S.A.E.C.A aprobó un programa para la emisión de BONOS compuesto por una o más series (cada una de ellas, una "Serie" y, en su conjunto, las "Series"). El monto, fecha de vencimiento e intereses, junto con los demás términos y condiciones aplicables a cada Serie se detallarán en los complementos de prospecto preparados en relación con esa Serie, los cuales modificarán, complementarán y/o reemplazarán los términos y condiciones descritos en este prospecto.

Los títulos globales de cada Serie que conforman el Programa de Emisión Global constituyen obligaciones directas e incondicionales de BANCO CONTINENTAL S.A.E.C.A

Programa de Emisión Global registrado según Certificado de Registro de la SIV N° PEGBS_01_20052026 de fecha 20 de mayo de 2026.

Esta inscripción sólo acredita que el programa ha cumplido con los requisitos establecidos legal y reglamentariamente, no significando que la Superintendencia de Valores exprese un juicio de valor acerca del mismo, ni sobre el futuro desenvolvimiento de la entidad emisora.

La veracidad de la información contable, financiera, económica, así como de cualquier otra información suministrada, es de la exclusiva responsabilidad del Directorio de BANCO CONTINENTAL S.A.E.C.A

El Directorio de la entidad emisora manifiesta, con carácter de Declaración Jurada, que el presente prospecto contiene información veraz y suficiente sobre todo hecho relevante que pueda afectar la situación patrimonial económica y financiera de la sociedad y toda aquella que deba ser de conocimiento del público inversor con relación a la presente emisión, conforme a las normas legales y reglamentarias vigentes.

La Superintendencia de Valores no se pronuncia sobre la calidad de los valores a ser emitidos dentro del marco del presente programa de emisión. La circunstancia que la Superintendencia haya inscripto esta emisión no significa que garantice su pago y la solvencia del emisor. La información contenida en este prospecto es de responsabilidad de BANCO CONTINENTAL S.A.E.C.A El inversionista deberá evaluar la conveniencia de adquirir estos valores emitidos, teniendo presente que el o los únicos responsables del pago son el emisor y quienes resulten obligados a ello.

**Este Prospecto debe ser leído
juntamente con el Prospecto
Complementario correspondiente
a cada Serie que será emitida en el
marco del presente Programa de
Emisión, para acceder a la
información necesaria que
permita entender las implicancias
relativas a las emisiones que serán
efectuadas.**

RESUMEN DEL PROGRAMA

Programa	Los Bonos subordinados se emitirán bajo el Programa registrado por Certificado de Registro SIV N° PEGBS_01_20052026 de fecha 20 de mayo de 2026.
Denominación del Programa	G7
Monto del Programa y Moneda	Gs. 300.000.000.000 (Guaraníes Trescientos Mil Millones).
Forma de emisión de los bonos	Se emitirá un Título Global por cada una de las Series que conforman este Programa de Emisión Global y cuyo contenido se halla ajustado a los términos establecidos en el reglamento de la CAVAPY. Este título otorga acción ejecutiva. Este título se emitirá a nombre de la CAVAPY y quedará depositado en la CAVAPY, quien actuará de custodio para los inversionistas, con arreglo a las disposiciones reglamentarias aplicables. Las liquidaciones, negociaciones, transferencias, pagos de capital, e intereses correspondientes al título global se realizarán de acuerdo con las normas y procedimientos operativos establecidos en el Reglamento Operativo y en el Reglamento Operativo del Sistema Electrónico de Negociación, en el Contrato de Custodia, Compensación y Liquidación que será suscripto con la CAVAPY y la BVA.
Series	Los bonos subordinados podrán ser emitidos en una o más Series. Los términos y condiciones de cada Serie podrán variar con respecto a los términos y condiciones de otras Series en circulación, pero no dentro de la misma Serie. BANCO CONTINENTAL S.A.E.C.A. establecerá los términos específicos de cada Serie en el respectivo complemento de Prospecto.
Cortes mínimos	Gs. 1.000.000 (Guaraníes Un Millón).
Plazo de vencimiento	Se emitirán con un plazo de vencimiento de 1460 a 3.650 días, y según lo especifique el Complemento de Prospecto correspondiente a cada Serie.
Garantía	Quirografaria.
Tasa de Interés	A ser definida en cada Serie a ser emitida dentro del marco del presente programa.
Lugar y forma de pago de vencimientos de capital e intereses	A través del Agente de Pago designado por la CAVAPY para la realización de los débitos y créditos en las cuentas de liquidación habilitadas en el Banco Continental S.A.E.C.A. de los montos afectados y declarados en el Título Global de cada Serie a ser suscripta.
Forma de pago de capital	A ser definidos en cada Serie a ser emitida dentro del marco del presente programa.
Forma de pago de intereses	A ser definidos en cada Serie a ser emitida dentro del marco del presente programa.
Destino de los Fondos	Los fondos obtenidos en esta emisión serán utilizados para créditos de mediano y largo plazo con enfoque principal en las pequeñas y medianas empresas del sector productivo y comercial.
Procedimiento en caso de Incumplimiento	Se estará a lo establecido en el Reglamento Operativo de la CAVAPY y en el Reglamento General Operativo de Negociación y de Servicios de la Bolsa de Valores y Productos de Asunción S.A.
Rescate Anticipado	No procede al rescate anticipado.
Agente Organizador	Avalon Casa de Bolsa S.A.
Intermediario Colocador	Avalon Casa de Bolsa S.A.
Sistemas de liquidación y compensación	A través del Agente de Pago designado por la CAVAPY para la realización de los débitos y créditos en las cuentas de liquidación habilitadas en el Banco Continental y de acuerdo con lo establecido en el Contrato de Compensación y Liquidación suscripto con la CAVAPY.
Convertibilidad	Los Bonos Subordinados serán convertibles en acciones, por el solo ministerio de la Ley, en caso de que se requiera alcanzar los capitales mínimos exigidos en la Ley o reponer las pérdidas de capital (Ley N° 861/96).
Valor de convertibilidad	Según se determine en la Asamblea General de Accionistas a ser convocada para el efecto.
Representante de obligacionistas	Estudio Jurídico Gross Brown con las facultades previstas en la Ley de Mercado de Valores, y en el Código Civil. Esta designación es sin perjuicio de cambio por parte de los obligacionistas (inversionistas), en cuyo caso la sociedad reconocerá al nuevo representante designado por los mismos.

La Superintendencia de Valores no se pronuncia sobre la calidad de los valores ofrecidos como inversión ni sobre la solvencia del emisor. La información contenida en este prospecto marco es de responsabilidad exclusiva del emisor. El inversionista deberá evaluar la conveniencia de la adquisición de los valores a ser emitidos, teniendo presente que el o los únicos responsables del pago de los valores son el emisor y quienes resulten obligados a ello. La documentación relacionada con el presente Programa de Emisión es de carácter público y se encuentra disponible para su consulta en la Superintendencia de Valores, la Caja de Valores del Paraguay, la Bolsa de Valores de Asunción S.A., Avalon Casa de Bolsa S.A. y en Banco Continental S.A.E.C.A.

“La emisión del presente bono subordinado no está alcanzada por la Ley N 2334/03 y, en consecuencia, no se encuentra asegurada por el Fondo de Garantía de Depósitos. La inversión en los Bonos emitidos se realiza con la única garantía del patrimonio de la entidad emisora y no obliga al Estado, al Banco Central del Paraguay, a la Superintendencia de Bancos, ni al Fondo de Garantía de Depósitos. En caso de liquidación de la entidad emisora, sus acreencias serán honradas en el orden de prelación previstas en el Código Civil, en el proceso de liquidación correspondiente”

Leyenda para el Inversionista

Señor inversionista: Antes de efectuar su inversión usted debe informarse cabalmente de la situación financiera de la sociedad emisora y deberá evaluar la conveniencia de la adquisición de estos valores teniendo presente que el único responsable del pago de los documentos son el emisor y quienes resulten obligados a ellos. El intermediario deberá proporcionar al inversionista la información contenida en el Prospecto presentado con motivo de la solicitud de inscripción al Registro de Valores, antes de que efectúe su inversión.

La documentación relacionada con el presente Programa de Emisión es de carácter público y se encuentra disponible para su consulta en:

BANCO CONTINENTAL S.A.E.C.A

Dirección: Avenida Mariscal López esq. Eugenio A. Garay - Asunción.

Tel: (+595-21) 627 4000, y

Correo electrónico: finanzas@bancontinental.com.py

Glosario de términos y abreviaturas utilizados en el presente prospecto:

a) Programa de Emisión Global: Se entiende por Programa de Emisión Global a la emisión mediante la cual una entidad estructura, con cargo a un monto global, la realización de varias emisiones a través de Series.

b) Series: Representan al conjunto de títulos emitidos con idénticas características dentro de cada una de las mismas, instrumentados en un solo título global representativo de la Serie. Las Series pueden ser emitidas hasta alcanzar el monto total del Programa de Emisión Global registrado. Las emisiones de Series son correlativas por moneda y deben reunir las características establecidas en el Reglamento Operativo del SEN. El registro de cada serie que conforma el Programa de Emisión Global se realiza a través de la Bolsa, con un complemento de prospecto.

c) Emisión: Es el monto global emitido en una moneda determinada.

d) Desmaterialización: Se refiere a la eliminación de circulación de títulos físicos. En su reemplazo el emisor emite un Título Global representativo de cada una de las Series que conforman el Programa de Emisión Global.

e) Custodia: Consiste en el resguardo de los Títulos Globales emitidos por el Emisor y que corresponden a cada una de las Series que conforman el Programa de Emisión Global.

f) Título global de la Serie: Corresponde al título emitido por el emisor vinculado a cada una de las Series que conforman el Programa de Emisión Global. El contenido de este debe ajustarse a los términos establecidos en el Reglamento Operativo del SEN.

g) SIV: Superintendencia de Valores.

h) BVA: Bolsa de Valores y Productos de Asunción S.A.

i) SEN: Sistema Electrónico de Negociación.

j) CAVAPY: Caja de Valores del Paraguay.

Parte I. Información sobre el programa de emisión

1. Antecedentes

1.1 Aprobación del Programa de Emisión por parte de la sociedad por Acta de Asamblea Extraordinaria N° 92 de fecha 25 de marzo de 2026, cuya copia se adjunta.

1.2 Registro del Programa de Emisión en la SIV N.º PEGBS_01_20052026 de fecha 20 de mayo de 2026.

2. Características Generales del Programa

2.1 Denominación del Programa de Emisión: G7.

2.2 Moneda: Guaraníes.

2.3 Monto total del programa de emisión:
Gs. 300.000.000.000 (guaraníes trescientos mil millones)

2.4 Tipo de títulos a emitir: Bonos Subordinados.

2.5 Corte mínimo: Gs. 1.000.000 (guaraníes un millón).

2.6 Tasas de interés, plazos, pago del capital, pago de intereses: A ser definidos en cada Serie a ser emitida dentro del marco del presente Programa.

2.7 Bolsa en la cual se inscribirá el programa de emisión:
Bolsa de Valores y Productos de Asunción S.A.

2.8 Forma de representación de los títulos-valores: Se emitirá un Título Global por cada una de las Series que conforman este Programa de Emisión Global y cuyo contenido se halla ajustado a los términos establecidos en el reglamento de la CAVAPY. Este título otorga acción ejecutiva. Este título se emitirá a nombre de la CAVAPY y quedará depositado en la CAVAPY, quien actuará de custodio para los inversionistas, con arreglo a las disposiciones reglamentarias aplicables. Las liquidaciones, negociaciones, transferencias, pagos de capital e intereses correspondientes al título global se realizarán de acuerdo con las normas y procedimientos operativos establecidos en el Reglamento Operativo y en el Reglamento Operativo del Sistema Electrónico de Negociación, en el Contrato de Custodia, Compensación y Liquidación que será suscripto con la CAVAPY y la BVA.

2.9 Custodia: La Caja de Valores custodia el título global de acuerdo con las normas y procedimientos establecidos por la misma.

2.10 Destino de los fondos: Los fondos obtenidos en esta emisión serán utilizados para créditos de mediano y largo plazo con enfoque principal en las pequeñas y medianas empresas del sector productivo y comercial.

2.11. Lugar y forma de pago: Conforme A través del Agente de Pago designado por la CAVAPY para la realización de los débitos y créditos en las cuentas de liquidación habilitadas en el Banco Continental S.A.E.C.A. de los montos afectados y declarados en el Título Global de cada Serie a ser suscripta.

2.12. Rescate anticipado y procedimiento: No procede al rescate anticipado.

2.13. Convertibilidad: Los Bonos Subordinados serán convertibles en acciones, por el solo ministerio de la Ley, en caso de que se requiera alcanzar los capitales mínimos exigidos en la Ley o reponer las pérdidas de capital (Ley N° 861/96).

2.14. Valor de convertibilidad: Según se determine en la Asamblea General de Accionistas a ser convocada para el efecto.

2.15. Representante de obligacionistas: Estudio Jurídico Gross Brown.

2.16. Garantía: Quirografía.

2.17. Calificación: AAApy – Tendencia “Estable”

Fecha de calificación: 13/10/2025

Corte: Estados Financieros referidos al 30/09/2025

Calificadora: FixScr

Fecha de la calificación:

13/10/2025

Corte: Estados Financieros referidos al 30/09/2025

Calificadora: FixScr

La calificación de riesgo no constituye una sugerencia o recomendación para comprar, vender o mantener un valor, un aval o garantía de una emisión o su emisor, sino un factor complementario para la toma de decisiones.

Parte II. Información sobre el Emisor

1. INFORMACIÓN GENERAL

1.1 Nombre de la Empresa

BANCO CONTINENTAL S.A.E.C.A.

1.2 Naturaleza Jurídica

SOCIEDAD ANÓNIMA EMISORA DE CAPITAL ABIERTO

1.3 RUC

80019270-2

1.4 Dirección, Número de Teléfono, Correo Electrónico, Página Web

Dirección:

Avda. Mariscal López N° 3233 esq. Eugenio A. Garay Asunción - Paraguay

Número de Teléfono:

(+595-21) 627 4000

Correo Electrónico:

finanzas@bancontinental.com.py

Página web: www.bancontinental.com.py

1.5 Actividad Principal según registro de RUC

Intermediación Financiera - Banco Comercial.

Banco Continental S.A.E.C.A., es una sociedad comercial de capitales privados, que tiene por objeto promover el desarrollo económico mediante inversiones, financiaciones y líneas de crédito que serán obtenidas en el exterior o en el país, pudiendo realizar todas las operaciones bancarias de cualquier naturaleza, en el país o en el extranjero, en moneda nacional o extranjera, con las limitaciones que establezca la legislación pertinente.

1.6 Actividad Secundaria según registro de RUC

BANCO CONTINENTAL S.A.E.C.A. no registra actividad secundaria según registro de RUC.

1.7 Año de Inicio de Operaciones, Duración de la Sociedad, fecha de inscripción en el Registro Público (Constitución y modificación de estatutos sociales).

El BANCO CONTINENTAL S.A.E.C.A. fue constituido originalmente como SOCIEDAD ANÓNIMA en fecha 06 de octubre de 1979, con vinculación funcional de Escrituras modificatorias, una del 19 de diciembre de 1979 y otra del 22 de febrero de 1980, ante el escribano público Carlos F. Céspedes, aprobado y reconocida la personería jurídica de la entidad por decreto N° 15.219, en fecha 15 de abril de 1980. Inscripta en la Dirección General de Registros públicos, Registro Público de Comercio bajo el N° 514, página 132, en fecha 22 de abril de 1980 y **siguientes modificaciones:**

- En fecha 21 de abril de 1.981, según Escritura Pública N° 284, ante el escribano público Luis A. Peroni. Aprobada por Decreto N° 28.004 de fecha 16 de septiembre de 1.981 e inscripta en el Registro Público de Comercio bajo el N° 1.205, folio 379 y siguientes, en fecha 18 de septiembre de 1.981.

- En fecha 9 de noviembre de 1.981, según Escritura Pública N° 452, ante el escribano público Carlos A. Alfieri. Aprobada por Decreto N° 30.875 de fecha 10 de febrero de 1.982 e inscripta en el Registro Público de Comercio bajo el N° 195, página 99, en fecha 16 de febrero de 1.982.

- Por Escritura Pública N° 34, de fecha 30 de diciembre de 1986, autorizada por el escribano público Miguel Chera y por Escritura Pública N° 3, de fecha 2 de febrero de 1988, autorizada por el escribano público Carlos A. Alfieri. Aprobada por Decreto N° 1.098 del 14 de junio de 1989 e inscripta en el Registro Público de Comercio bajo el N° 805, Serie «B», folio 4.016 y siguientes, Sección Contratos, en fecha 14 de junio de 1989.

- Por Escritura Pública N° 107, de fecha 7 de mayo de 1990, autorizada por el escribano público Carlos A. Alfieri. Aprobada por Decreto N° 9.336 del 26 de abril de 1991 e inscripta en el Registro Público de Comercio bajo el N° 1.077, Serie «D», folio 5.379 y siguientes, en fecha 19 de noviembre de 1993.

- Por Escritura Pública N° 99, de fecha 8 de junio de 1992, autorizada por el escribano público Carlos A. Alfieri. Inscripta en el Registro Público de Comercio bajo el N° 185, Serie «A», folio 1.174 y siguientes, Sección Contratos, en fecha 30 de junio de 1992.

- Por Escritura Pública N° 93, de fecha 23 de diciembre de 1993, y por Escritura Pública N° 63, de fecha 5 de septiembre de 1994, ambas autorizadas por el escribano público Carlos A. Alfieri. Inscriptas en el Registro de Personas Jurídicas y Asociaciones bajo el N° 226, Folio 2.988, Serie «A», en fecha 23 de marzo de 1995, y en el Registro Público de Comercio bajo el N° 424, Serie «D», folio 3.672 y siguientes, Sección Contratos, en fecha 24 de marzo de 1995.

- En fecha 15 de abril de 1996, según Escritura Pública N° 42, ante el escribano público Eduardo Antonio Gustale Portillo, Inscripta en el Registro de Personas Jurídicas y Asociaciones bajo el N° 529, Folio 5.981, Serie «B», en fecha 16 de septiembre de 1996, y en el Registro Público de Comercio bajo el N° 553, Serie «C», folio 5.250 y siguientes, Sección Contratos, en fecha 19 de septiembre de 1997.

- En fecha 26 de septiembre de 1997, según Escritura Pública N° 147, ante el escribano público Eduardo Antonio Gustale Portillo, Inscripta en el Registro de Personas Jurídicas y Asociaciones bajo el N° 63, Folio 837, Serie «B», en fecha 20 de febrero de 1.998, y en el Registro Público de Comercio bajo el N° 226, Serie «C», folio 1.800 y siguientes, Sección Contratos, en fecha 11 de marzo de 1998.

- En fecha 12 de mayo de 2000, según Escritura Pública N° 74, ante el escribano público Eduardo Antonio Gustale Portillo, Inscripta en el Registro de Personas Jurídicas y Asociaciones bajo el N° 829, Folio 8.824, Serie «D», en fecha 14 de diciembre de 2000, y en el Registro Público de Comercio bajo el N° 1.111, Serie «A», folio 7.887 y siguientes, Sección Contratos, en fecha 14 de diciembre de 2000.

- En fecha 23 de febrero de 2004, según Escritura Pública N° 12, ante la Escribana Pública Ana María Mendoza de Acha, Inscripta en el Registro de Personas Jurídicas y Asociaciones bajo el N° 832, Folio 8.365 y siguientes, Serie «F», en fecha 01 de diciembre de 2004, y en el Registro Público de Comercio bajo el N° 1.017, Serie «A», folio 10.759, Sección Contratos, en fecha 10 de diciembre de 2004.

- Rectificación de la Escritura Pública N° 12 de fecha 23 de febrero de 2004, en fecha 10 de agosto de 2004, según Escritura Pública N° 40, ante la escribana pública Ana María Mendoza de Acha, Inscripta en el Registro de Personas Jurídicas y Asociaciones bajo el N° 833, Folio 8.385 y siguientes, Serie «F», en fecha 01 de diciembre de 2.004, y en el Registro Público de Comercio bajo el N° 1.018, Serie «A», folio 10.777, Sección Contratos, en fecha 10 de diciembre de 2004.

- Por modificación, Emisión de Bonos Subordinados y actualización del Estatuto Social, según Acta de Asamblea General Extraordinaria en fecha 19 de abril de 2006, pasada ante el escribano público Enrique Arbo Seitz, según Escritura Pública N° 04 de fecha 06 de febrero de 2007 Inscripta en el Registro de Personas Jurídicas y Asociaciones bajo el N° 723, Folio 7.875 y siguientes, Serie «D», en fecha 27 de junio de 2.007, y en el Registro Público de Comercio bajo el N° 424, Serie «E», folio 4.139, Sección Contratos, en fecha 27 de Junio de 2007.

- Por modificación de Estatuto Social según Acta de Asamblea Extraordinaria de fecha 17 de marzo de 2009 pasada ante el escribano público Enrique Arbo Seitz, según Escritura Pública N° 55, en fecha 07 de abril de 2009, Inscripta en el Registro de Personas Jurídicas y Asociaciones bajo el N° 256, Folio 2.816 siguientes, Serie «B», en fecha 8 de mayo de 2.009 y en el Registro Público de Comercio bajo el N° 287, Serie «D», folio 3.054, Sección Contratos, en fecha 08 de mayo de 2009.

- En Escritura Pública N° 61 del 27 de mayo de 2010, pasada ante el escribano público Enrique Arbo Seitz, Inscripta en el Registro de Personas Jurídicas y Asociaciones bajo el N° 708, Folio 6.607 y siguientes, Serie «F», en fecha 02 de septiembre de 2010 y en el Registro Público de Comercio bajo el N° 232, Serie «E», folio 3.171 y siguientes, Sección Contratos, en fecha 02 de septiembre de 2010.

- En Escritura Pública N° 59 del 09 de mayo de 2011, pasada ante el escribano público Enrique Arbo Seitz, Inscripta en el Registro de Personas Jurídicas y Asociaciones bajo el N° 403, Folio 3.707 y siguientes, Serie «D», en fecha 3 de junio de 2011 y en el Registro Público de Comercio bajo el N° 549, Serie «F», folio 4.145 y siguientes, Sección Contratos, en fecha 3 de junio de 2011.

- En Escritura Pública N° 67 del 07 de mayo de 2012, pasada ante el escribano público Enrique Arbo Seitz, Inscripta en el Registro de Personas Jurídicas y Asociaciones bajo el N° 167, Folio 1.827 y siguientes, Serie «F», en fecha 30 de agosto de 2012 y en el Registro Público de Comercio bajo el N° 368, Serie «C», folio 6.122 y siguientes, Sección Contratos, en fecha 30 de agosto de 2012.

- En Escritura Pública N° 43 del 18 de marzo de 2013, pasada ante el escribano público Enrique Arbo Seitz, Inscripta en

el Registro de Personas Jurídicas y Asociaciones bajo el N° 742, Folio 8.146 y siguientes, Serie «A», en fecha 23 de mayo de 2013 y en el Registro Público de Comercio bajo el N° 233, Serie «C», folio 2.571 y siguientes, Sección Contratos, en fecha 23 de mayo de 2013.

- En Escritura Pública N° 158 del 05 de septiembre de 2013, pasada ante el escribano público Enrique Arbo Seitz, Inscripta en el Registro de Personas Jurídicas y Asociaciones bajo el N° 1.160, Folio 11.783 y siguientes, Serie «E», en fecha 28 de octubre de 2013 y en el Registro Público de Comercio bajo el N° 314, Serie «H», folio 2.349 y siguientes, Sección Contratos, en fecha 28 de octubre de 2013.

- En Escritura Pública N° 153 del 08 de agosto de 2014, pasada ante el escribano público Enrique Arbo Seitz, inscrita en el Registro de Personas Jurídicas y Asociaciones bajo el N° 762, Folio 8.344, Serie «D», en fecha 20 de octubre de 2014 y en el Registro Público de Comercio bajo el N° 357, Serie «H», folio 3.749 y siguientes, Sección Contratos, en fecha 20 de octubre de 2014.

- Escritura N° 136, del 02 de Julio del 2015, pasada ante el escribano Enrique Arbo Seitz. Inscripciones, a) Dirección General de los Registros Públicos, Sección Personas Jurídicas y Asociaciones, número 01, Folio 01 y siguientes, Serie Comercial Matrícula Jurídica N° 415, fecha 30 de julio de 2015; b) Registro Público de Comercio, Numero 01, Serie Comercial Matrícula Jurídica N° 428, Folio 02 y siguientes, sección Contratos fecha 30 de julio de 2015.

- Escritura N° 226, del 30 de octubre 2020, pasada ante el escribano Enrique Arbo Seitz. Inscripciones, a) Dirección General de Registros Públicos, en la sección personas jurídicas y asociaciones, matrícula jurídica N° 415, y b) en la Dirección General de los Registros Públicos en la sección de comercio, matrícula N° 428, de fecha 26 de noviembre de 2020.

- Escritura N° 117, del 29 de abril 2022, pasada ante el escribano Enrique Arbo Seitz. Inscripciones, a) Dirección General de Registros Públicos Sección Personas Jurídicas y Comercio, matrícula jurídica N° 422, del 27 de junio 2022.

1.8 Breve Reseña Histórica

El Banco Continental inició sus operaciones en el año 1980. En el año 2004, con la adquisición del paquete accionario por parte de un grupo de inversionistas paraguayos, inició un proceso de reestructuración para dar respuesta a su objetivo primordial de ofrecer servicios bancarios de excelencia, orientados hacia la empresa y a la banca de personas. Posee una amplia cobertura territorial con 59 sucursales. Brinda productos y servicios a las más importantes zonas productivas, comerciales, cooperativas y sociales del país, como también a quienes desde el exterior mantienen estrechas relaciones financieras con los clientes del banco a través del comercio internacional. Ofrece, además, financiamientos diversos y servicios de alta calidad en su banca de personas, captación de depósitos, financiamiento de proyectos de inversión y asesoría en el campo de inversiones basada en el respaldo de una sólida labor de investigación en el área macroeconómica y corporativa. Inició la etapa de internacionalización en el año 2009, al incorporar a la **Corporación Financiera Internacional (IFC) como accionista del Banco Continental**, convirtiéndose en el

primer banco 100% paraguayo en recibir una inversión por parte de esta institución, consolidando así las relaciones a nivel internacional. En el año 2012, concretó la **emisión de bonos en el mercado internacional por USD 200.000.000,00.-**, en un notorio proceso en el que la demanda prácticamente duplicó las expectativas de los directivos. Los bonos fueron emitidos a través de la Bolsa de Luxemburgo, las inversiones provienen de ciudades de los EE.UU., Europa y Latinoamérica. Mediante este hecho ha logrado convertirse en la primera entidad de capital paraguayo en cotizar títulos de deuda en las bolsas internacionales. Como seguimiento del plan estratégico de negocios, marca otro hito histórico en el sistema financiero paraguayo, al haberse concretado la compra del 99,99% de las acciones del **NBC S.A. - Banco Múltiple**, de la ciudad de Porto Alegre, de Río Grande do Sul, Brasil. De esta manera afianzó la relación comercial entre Paraguay y Brasil, estimulada por las ventajas corporativas importantes que otorga nuestro país frente a las economías regionales y mundiales. Banco Continental es una Sociedad Anónima Emisora de Capital Abierto (S.A.E.C.A.), como tal puede emitir Acciones, Bonos y Títulos valores a través de la Bolsa de Valores y Productos de Asunción (BVPASA), calificando para el efecto en la SIV (Superintendencia de Valores).

El 9 de febrero de 2015 la **Corporación Financiera Internacional (IFC)** hizo uso de la opción de venta del paquete accionario adquirido en el 2009. El plazo de permanencia de la IFC estuvo supeditado a logro del objetivo de fortalecimiento de la institución. La IFC continuará con su presencia en el Banco con otros productos financieros, igualmente el Banco seguirá operando bajo el programa de comercio exterior **IFC - Global Trade Finance Program Guarantee Facility**, vigente desde el 2008.

En octubre de 2016, el Banco procede al pago anticipado de los primeros bonos emitidos en los mercados internacionales, por el total de USD 200.000.000,00.

En el 2018, el Banco inicia su proceso de transformación digital con el acompañamiento de la **Corporación Financiera Internacional (IFC)** mediante un acuerdo cerrado entre ambas entidades; en el mismo año se adquiere el 23,00% del paquete accionario de **BEPSA**.

En diciembre de 2020, el Banco Continental concretó una exitosa **emisión de bonos sustentables** en los mercados internacionales, por un monto de **USD 300.000.000,00**, a un plazo de 5 años. La emisión logró condiciones financieras muy favorables, con destino al financiamiento de préstamos verdes y sociales, alineados al logro de varios objetivos de desarrollo sustentable (ODS). Mediante este logro, el banco se convirtió en la primera institución financiera de América Latina en realizar una emisión de este tipo.

El 12 de octubre de 2021, la calificadora **FIX SCR S.A.** otorga al Banco Continental la **calificación AAAPy (Estable)**, convirtiéndose así en el único banco de capital 100% paraguayo en poseer la **máxima calificación crediticia a escala nacional**.

Presencia del Banco Continental en el Paraguay

Banco Continental cuenta con una vasta cobertura en el Paraguay con énfasis en las regiones de productividad económica.

Posee una gran red de sucursales, que brindan asistencia personalizada. El número asciende a 59 sucursales de servicio completo a lo largo del territorio paraguayo.

Asunción

1. Casa Matriz

Avda. Mcal. López N° 3233 esq. Gral. Eugenio A. Garay

2. Centro

Estrella 621 c/ 15 de Agosto

3. Artigas

Avda. Artigas esq. Tte. Moreno

4. Aviadores

Aviadores del Chaco c/ César López Moreira

5. España

Avda. España esq. Pitiantuta

6. Eusebio Ayala

Avda. Eusebio Ayala esq. Bruno Guggiari

7. Gral. Santos

Avda. Gral. Santos esq. Avda. Fdo. De la Mora

8. Mariscal López

Avda. Mcal. López 5423 esq. Concejal Vargas

9. Puerto

Montevideo 173 c/ Pdte. Franco

10. Quinta Avenida

Acuña de Figueroa esq. Tacuary

11. Sajonia

Avda. Carlos A. López esq. Isabel la Católica

12. Tembetary

Avda. Eusebio Ayala esq. Tte. Benítez

13. Villa Morra

Avda. Mcal. López esq. Ulrico Schmidel

14. Lambaré

Avda. Cacique Lambaré e/ Testanova y Mbaracaju

Gran Asunción & Interior del País

15. Acceso Sur

Ruta Ñemby esq. Choferes del Chaco

16. Bella Vista

Ruta Sexta y calle Eusebio Ayala

17. Caacupé

Ruta Mcal. Estigarribia esq. Juan León Mallorquín

18. Caaguazú

Gral. Bernardino Caballero y Delfín Chamorro

19. Campo 9

José Asunción Flores c/ 15 de Agosto

24. CDE Km 3,5

Avda. Monseñor Rodríguez Km 3 ½ c/ Avda. Itaipu

25. Coronel Oviedo

Defensores del Chaco y Juan A. Benítez N° 2

26. Encarnación

Arq. T. R. Pereira N° 343 Edif. San Luís

27. Fernando de la Mora

Ruta Mcal. Estigarribia esq. 1ra. Junta Municipal

28. Fernando De la Mora Km. 9,5

Ruta Mcal. Estigarribia esq. Captan Riva

29. Fram

Avda. Mcal. López c/ Guairá

30. Hernandarias

Avda. Gral. Caballero e/ Concepción y Pilar

31. Irrazábal

Avda. Cnel. Irrazábal y Gral. Bruguez

32. Itauguá

Ruta Mcal. Estigarribia esq. Gaspar R. de Francia

33. Katueté

Ruta 10 - De Las Residentas y San Blas - centro de Katuete

34. Loma Plata

Avda. Mcal. Central N° 1005 esq. Paz del Chaco

35. Luque

14 de Mayo esq. Balderrama

36. María Auxiliadora

Ruta VI Dr. Juan León Mallorquín y Alto Paraná

37. Mariano R. Alonso

Ruta Transchaco esq. Juan de Salazar Km 14 ½

38. Naranjal

Avda. Naranjal esq. 21 de Setiembre

39. Pedro J. Caballero

Mcal. López esq. Mcal. Estigarribia

40. Pilar

Tacuary esq. Capitán Caballero

41. Presidente Franco

Avda. Monday y Gral. Bernardino Caballero

42. Obligado

Avda. José G. R. De Francia esq. Curupayty

43. Salto del Guairá

Avda. Paraguay esq. Gral. Bernardino Caballero

44. San Ignacio

Mcal. José F. Estigarribia y Gral. Bernardino Caballero

45. Santa Rita

Gaspar R. De Francia esq. Acosta Ñu

46. Santaní

Avda. Zoilo Gonzáles c/ Independencia Nacional

47. San Lorenzo

Ruta Mcal. Estigarribia esq. P.J. Carles

48. San Juan Bautista

Monseñor Bogarín Argaña y Waldino R. Lovera

49. San Alberto

Avda. Mcal. López (Centro)

50. Villarrica

Mcal. López 902 esq. Cnel. Bogado

51. Villeta

Avda. Mcal. López Esquina Humaitá - Centro de la Ciudad de Villeta

52. Yguazú

Ruta 7 Km. 42 e/ Avda. Pdte. Stroessner

53. Curuguaty

Orlando Machuca e/ 14 de Mayo

54. Santa Rosa del Aguaray

Ruta 3 c/ Juana María de Lara

55. Piribebuy

Ruta Mcal. Estigarribia y 8 de Marzo - Súper MACISA

56. San Cristóbal

Los Inmigrantes y Pindo

57. Villa Hayes

Elvio de Felice entre Rudecindo Meza y Lauda

58. Nueva Esperanza

Calle Cedro e/Urunday-mi

59. Colonia Independencia

Avda. Independencia esq. Ramal Calle

Cedro e/Urunday-mi

1.9 Composición Accionaria

Capital Social: Gs. 2.350.000.000.000

Capital Emitido: Gs. 2.165.000.000.000

Capital Suscrito: Gs. 2.165.000.000.000

Capital Integrado: Gs. 2.165.000.000.000

Composición accionaria al 31 de Diciembre de 2025

1.9.1 Cuadro resumen de composición accionaria.

Clase de Acciones	Cantidad de Acciones	Monto Emitido	Monto Suscrito	Monto Integrado	Votos por Acción
A - Ordinaria Voto Múltiple	6.900.803	6.900.803	6.900.803	6.900.803	5
B - Ordinaria Voto Simple	5.507.307	5.507.307	5.507.307	5.507.307	1
C - Preferida	9.241.890	9.241.890	9.241.890	9.241.890	0
Totales	21.650.000	21.650.000	21.650.000	21.650.000	

1.9.1.1 Accionistas que detentan más del 10% del capital.

Accionista	Total Acciones	Monto Integrado	% Participación
Fideicomiso de Administración VCH	6.855.842	685.584.200.000	32,00%

1.9.1.2 Accionistas que poseen más del 10% de los votos.

Accionista	Total Acciones	Cantidad de Votos	% Participación Votos
Fideicomiso de Administración VCH	6.855.842	28.604.911	71,00%

1.10 Bancos Internacionales con los cuales opera.

- ✓ Citibank - E.E.U.U.
- ✓ JP Morgan Chase - E.E.U.U.
- ✓ Commerzbank - Alemania
- ✓ Banco Santander – España
- ✓ Banco Latinoamericano de Comercio Exterior - Panamá
- ✓ Zurcher Kantonalbank – Suiza
- ✓ IFC - E.E.U.U.
- ✓ Proparco – Francia
- ✓ CAF - Banco de Desarrollo de América Latina - Venezuela Banco Interamericano de Desarrollo - E.E.U.U.
- ✓ FMO - Holanda
- ✓ DEG - Alemania
- ✓ BCI – Chile
- ✓ Sumitomo - E.E.U.U.
- ✓ Caixabank - España

2. ESTRUCTURA ORGANIZACIONAL

2.1 Organigrama

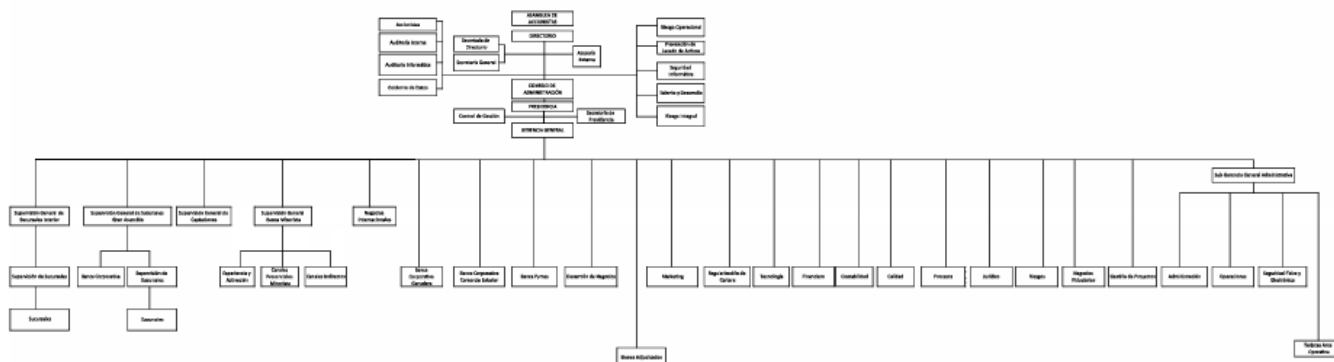
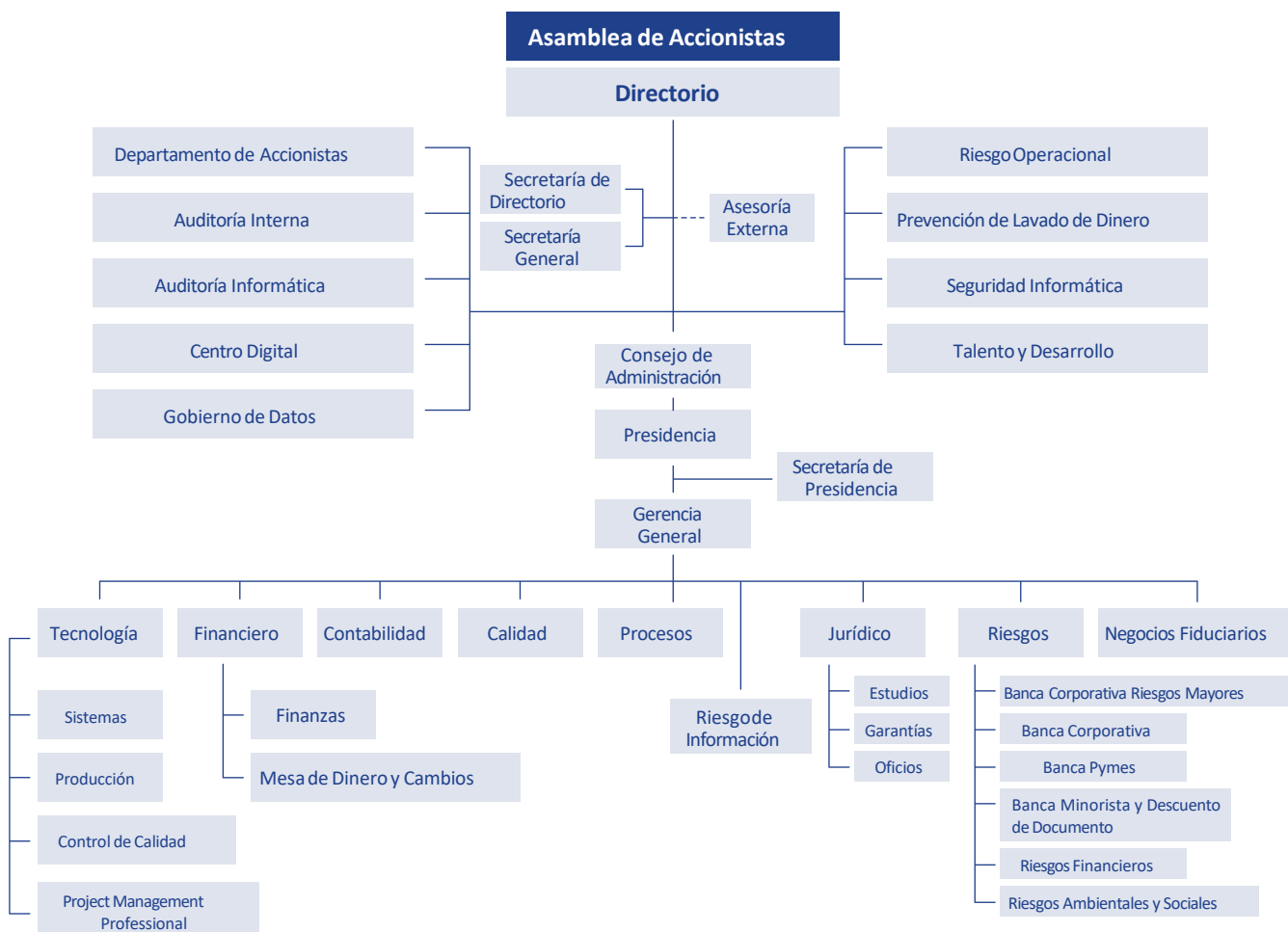

2.2 Directorio y Altos Funcionarios

PRESIDENTE DEL DIRECTORIO
VICEPRESIDENTE DEL DIRECTORIO
DIRECTOR TITULAR
DIRECTOR TITULAR
DIRECTOR TITULAR
DIRECTOR TITULAR
DIRECTOR TITULAR
DIRECTOR SUPLENTE / GERENTE DE CONTROL DE GESTIÓN
DIRECTOR SUPLENTE / SUB-GERENTE GENERAL ADMINISTRATIVO
DIRECTOR SUPLENTE / GERENTE FINANCIERO
DIRECTOR SUPLENTE
DIRECTOR SUPLENTE
GERENTE GENERAL
SUB-GERENTE GENERAL ADMINISTRATIVO / DIRECTOR SUPLENTE
GERENTE FINANCIERO/DIRECTOR SUPLENTE
CONTADOR GENERAL
SUPERVISOR DE TECNOLOGÍA
GERENTE DE RIESGOS
GERENTE DE CALIDAD
GERENTE DE RIESGO OPERACIONAL
SUPERVISOR GENERAL DE CAPTACIONES Y BANCA INSTITUCIONAL
GERENTE DE AUDITORIA INTERNA
JEFE DE MESA DE CAMBIOS
GERENTE DE SEGURIDAD DE LA INFORMACIÓN
JEFE DE AUDITORIA INFORMATICA
SUPERVISOR GENERAL DE SUCURSALES GRAN ASUNCION
SUPERVISOR GENERAL DE SUCURSALES DEL INTERIOR
SUPERVISOR DE SUCURSALES

GERENTE DE PROCESOS
GERENTE DE UNIDAD DE NEGOCIOS FIDUCIARIOS
OFICIAL DE CUMPLIMIENTO
GERENTE DE CONTROL DE GESTIÓN
GERENTE DE MARKETING
SUPERVISOR DE SUCURSALES
GERENTE BANCA PYMES
GERENTE ADMINISTRATIVO
SUPERVISOR DE CAPTACIONES Y BANCA INSTITUCIONAL
GERENTE DE OPERACIONES
SUPERVISOR CORPORATIVO INTERINO
FEDATARIO TITULAR
FEDATARIO SUPLENTE
SÍNDICO TITULAR
SÍNDICO SUPLENTE
SÍNDICO SUPLENTE

ESPINOLA ALMADA, CARLOS RAUL
GAONA DE BOBADILLA, TERESA DEJESUS
ALTIERI FADUL, MIGUEL MAXIMILIANO ANDRES
HERRERO PORTILLO, FERNANDO DANIEL
OPORTO LEIVA, REYNALDO VICTOR
ORTIZ FRUTOS, RODRIGO FERNANDO
ESPINOLA SOSA, VICENTE RUBEN DARIO
ESPINOLA HARMS, SOFIA
RIOS BERBEL, JOSE MANUEL
BAEZ VAZQUEZ, LUIS FERNANDO
MEMMEL CHAMORRO, ESTEBAN
MIRO SANTOS, HUGO JOSÉ
CARRANZA ORTIZ, JUAN CARLOS
RIOS BERBEL, JOSE MANUEL
BAEZ VAZQUEZ, LUIS FERNANDO
BENITEZ MERELES, GABRIEL RICARDO
MEDINA, WILSON MANUEL
BARRETO GIMENEZ, EDHIT ANTONIA
RIVET UHL, SANDRA GRACIELA
ANTONOWICZ NAUMCHIK, ROSA MARIA
GRACIA PLATE, ROSANNA CONCEPCION
ZELAYA CACERES, ALFREDO
SCHEBELA ZARSKE, SIGFRIDO CONRADO
KIKO KUCZER, JOSE RICARDO
GOMEZ RIENZI, RODRIGO JAVIER
ORREGO CONIGLIARO, VICTOR DIOSNEL
BOGADO BAREIRO, LUIS FERNANDO
LEIVA GALLARDO, PEDRO JAVIER
ARGUELLO CENTURION, JORGE ALFREDO
SITZMANN CARMONA, GUSTAVO SEBASTIAN
DAGUERRE MENDOZA, NICOLAS ALCIDES
GONZALEZ BERNAL, HECTOR AQUILES
CUEVAS VILLARREO, SERGIO WILMAR
LOPEZ CHAPARRO, LAURO DOMINGO
ESTIGARRIBIA MASCAREÑO, ALDO
RIVEROS OJEDA, CRISTHIAN DAVID
GOTO ALVAREZ, RAUL KENYI
ARRUA MORAIS, VIVIAN NAIANE
GAROZZO OJEDA, JUSTO RODRIGO
ESPINOLA HARMS, SOFIA
ABREU GOULD, LARA RAQUEL
BARUA CABRERA, VICTOR HUGO
HEISECKE PAREDES, PABLO JOSE
DA PONTE BARRIOS, HECTOR FABIAN
ARDISSONE, LICIO ESTEBAN
MEDINA ALVARENGA, FELIPE JAVIER
GADEA MOREIRA, JUAN MANUEL
BENITEZ GAVILAN, LUCY MARISOL
CRISTALDO DAVALOS, BRUNO DAVID
ACOSTA INSFRAN, OSCAR ISRAEL
PARRA GARCIA, PABLO
LARAN DIAZ, JOSE EDUARDO

Breve Síntesis de la trayectoria profesional y experiencia de los Directivos y Síndico

Carlos Raúl Espínola Almada

Presidente

Lic en Ciencias Contables y Administrativas. Con más de 30 años de experiencia en el Directorio de entidades del sector financiero. Ingresó al Banco Continental en enero del año 2004. Anteriormente fue presidente de Financiera Itacú desde 1990 hasta 2003.

Teresa Dejesús Gaona de Bobadilla

Vicepresidente

Contadora Pública, Máster en Administración de Proyectos de Inversión. Posee más de 30 años de experiencia en el sistema financiero. Se integra al Banco Continental en el 2008 como Gerente de Riesgos. Desde hace 10 años forma parte del Directorio. Anteriormente fue funcionaria del Banco Central del Paraguay (12 años).

Rodrigo Fernando Ortiz Frutos

Director Titular

Lic. en Contabilidad. Master en Finanzas por ESMA (Barcelona, España). Se integra al Directorio el Banco Continental en el año 2019. En su trayectoria se encuentra el Banco Central del Paraguay, como Superintendente de Bancos, y otros cargos como Intendente de Inspección, Jefe de División de Inspección de Bancos y Financieras, Jefe de Evaluación de Activos de Bancos, Jefe de División Evaluación de Activos de Financieras, Inspector de Bancos, Inspector de Financieras y Analista de Entidades Financieras (1991-2007) y Country Manager de Oikocredit Ecumenical Development Cooperative Society U.A. (2007-2019).

Miguel Maximiliano Andrés Altieri Fadul

Director titular

Lic. en Administración de Empresas. Máster of Science Information Technology y Master of Business Administration por la Universidad de San Diego (California, Estados Unidos). Se integra al Banco Continental en el año 2018, como Director. Su experiencia incluye cargos de Presidencia en empresas como Avalon Casa de Bolsa y Celexx S.A., Country Manager Paraguay y Director Regional de Sony Inter- American (2008-2014).

Fernando Daniel Herrero Portillo

Director titular

Lic. en Ciencias Contables. Posee un Postgrado en Dirección de Entidades Financieras. Se integra el Banco Continental en marzo del año 2014. Anteriormente se desempeñó como

Gerente Comercial del Banco Amambay (2013-2014). Director - Gerente General Solventa Calificadora de Riesgos S.A. (2010-2012). Intendente de Inspección de la Superintendencia de Bancos (BCP), con una trayectoria de 19 años en el Banco Central del Paraguay.

Reynaldo Víctor Oporto Leiva

Director titular

Abogado. Posee estudios de Posgrado en Asesoramiento Empresarial y Maestría en Dirección de Empresas. Se incorporó al Banco Continental en el año 2018 como Director. Posee experiencia como procurador - Abogado en estudios jurídicos desde el año 2007 hasta el 2014. Asesor legal de Financiera Rio (noviembre 2012- enero 2015). Director titular de Patria S.A. de seguros desde el año 2012, Vicepresidente ejecutivo (enero 2015-octubre 2017). Presidente Ejecutivo (2017 - actualidad).

Vicente Rubén Darío Espínola Sosa

Director titular

Se integra al Banco Continental en mayo de 2006. Ocupó los cargos de camarista, Operativo de Sucursal, Oficial de Negocios, Gerente de Sucursal y Supervisor de Sucursales. Forma parte del Directorio del Banco Continental desde mayo de 2022.

Oscar Acosta

Síndico Titular

Contador Público Nacional, Máster en Contabilidad y Auditoría con amplia experiencia dentro del ámbito bancario financiero. Se integra al Banco Continental el 01 de agosto de 2006. Ocupó los cargos de Oficial de Negocios Sucursal Eusebio Ayala, Oficial de Negocios Sucursal San Lorenzo, Gerente de Sucursal San Lorenzo y Supervisor de Sucursales. Ocupó el cargo de gerente general de Banco Continental desde mayo 2019 hasta setiembre 2022. Actualmente ocupa el cargo de Director en Patria S.A. de Seguros y Reaseguros.

Eduardo Laran

Síndico Suplente

Contador Público Nacional, Máster en Contabilidad y Auditoría con amplia experiencia dentro del ámbito Financiero. Se integra al Banco Continental a inicios del 2018, como Auditor Interno, luego, como Gerente Administrativo en Avalon Casa de Bolsa S.A y actualmente se desempeña como Sub Gerente Financiero en Bepsa del Paraguay S.A.E.C.A.

2.3 Remuneración y Bonificaciones a directores y Altos Funcionarios

Monto Global de Remuneración al Personal Superior comprendido entre el 01/01/2025 al 31/12/2025.

Monto Global Acumulado: Gs. 24.389.043.050

2.4 Número de Empleados

Número Total de Empleados: Al 31 de diciembre de 2025, el Banco Continental S.A.E.C.A registra un total de 1.496 funcionarios.

Sindicatos: El Banco Continental S.A.E.C.A. no cuenta con sindicatos.

3. VINCULACIONES

3.1 Vinculación por acciones

Participación de la empresa emisora en otras empresas a fecha 31 de diciembre de 2025.

Nombre de la Sociedad	Tipo de Participación	Participación Accionaria Gs.	% Participación
Bancard SA - Paraguay	Minoritaria	19.906.950.730	12,12%
La Consolidada S.A. - Paraguay	Minoritaria	1.731.819.864	2,00%
Bepsa del Paraguay S.A.	Minoritaria	52.512.157.000	61,52%
Buró de Información Comercial S.A.	Minoritaria	1.446.000.000	12,86%
Patria S.A. de Seguros y Reaseguros - Paraguay	Mayoritaria	268.216.897.265	63,97%
Caja de Valores del Paraguay	Mayoritaria	4.000.000.000	9,09%
NBC Banco Múltiple Brasil	Mayoritaria	446.399.061.699	99,99%

Participación de otras Sociedades en el Capital de BANCO CONTINENTAL S.A.E.C.A.

N°	Accionista	Total Acciones	Monto Integrado	% Capital	% Votos
1	Fideicomiso de Administración VCH	6.855.842	28.604.911	32,00%	71,00%

3.2 Vinculación de Directores

Accionista	Factor de Vinculación	Empresa
Carlos Raúl Espínola Almada	Presidente	Chivatos S.A. Fundación Continental Voirons S.A.
Teresa Dejesus Gaona de Bobadilla	Presidente, Director	Asociación De Bancos Y Financieras Paraguayos Bepsa Del Paraguay S.A. Emisora De Capital Abierto Fundación Continental
Miguel Maximiliano Andres Altieri Fadul	Accionista, Presidente, Director	Bepsa Del Paraguay S.A. Emisora De Capital Abierto Fundación Continental
Fernando Daniel Herrero Portillo	Accionista, Director	Fundación Continental Novo Banco Continental Patria S.A. De Seguros Y Reaseguros
Reynaldo Víctor Oporto Leiva Rodrigo	Accionista, Presidente, Director	Fundación Continental Patria S.A. De Seguros Y Reaseguros
Fernando Ortiz Frutos Vicente Rubén Dario	Director	Fundación Continental
Espínola Sosa	Accionista, Director	Fundación Continental Patria S.A De Seguros y Reaseguros

3.3 Vinculación por deudas.

Banco Continental S.A.E.C.A. no posee vinculación por deudas.

3.4 Vinculación por contratos.

Banco Continental S.A.E.C.A. no posee vinculación por contratos.

4. INFORMACIÓN ECONÓMICA-FINANCIERA-PATRIMONIAL

4.1. Información comparativa en columnas de los tres últimos ejercicios y de la última información trimestral cerrada.

Balance				
Activo	2022	2023	2024	2025
Disponible	3.629.445.188.865	4.601.635.652.216	5.623.101.847.615	6.198.404.248.631
Caja	514.489.209.279	483.483.790.138	488.901.498.486	722.492.778.310
Banco Central del Paraguay	2.829.399.504.579	3.782.187.909.405	4.226.666.428.786	4.779.692.882.587
Otras instituciones financieras	230.995.224.839	240.276.559.277	816.506.168.329	608.676.588.400
Cheques y otros documentos para compensar	52.109.273.186	92.082.976.392	86.650.919.121	81.944.055.810
Deudores por productos financieros devengados	2.570.026.858	3.755.153.740	4.474.940.461	5.816.615.300
Previsiones	(118.049.876)	(150.736.736)	(98.107.568)	(218.671.776)
Valores Públicos y Privados	2.550.131.472.266	2.717.490.864.133	2.497.932.021.395	2.182.011.547.629
Creditos Vigentes por Intermediacion Financiera Sector Financiero	2.440.669.893.696	4.058.968.693.936	3.889.174.791.909	6.349.919.867.624
Préstamos	2.273.997.761.023	3.028.226.537.947	3.495.218.581.466	5.634.691.447.559
Operaciones a liquidar	100.859.826.721	936.351.118.046	301.441.982.488	557.623.031.858
Préstamos utilizados en cuentas corrientes	409.920.543	3.328.407.329	293.004.575	84.182.036
Deudores por productos financieros devengados	65.428.811.944	91.078.379.344	92.233.230.130	157.548.199.728
Previsiones	(26.426.535)	(15.748.730)	(12.006.750)	(26.993.557)
Creditos Vigentes por Intermediacion Financiera Sector No Financiero	18.219.427.702.581	22.140.758.825.933	29.116.792.172.355	33.626.370.592.795
Préstamos	16.760.835.883.129	20.179.324.673.225	26.790.604.866.537	31.068.449.001.320
Operaciones a liquidar	-	46.231.206.189	94.677.984.334	165.178.467.949
Sector Público	1.675.806.196.596	2.149.290.437.206	2.322.196.926.101	2.399.418.382.394
Ganancias por valuación a realizar	(7.034.071.892)	(5.085.994.872)	(13.716.931.266)	(1.653.923.433)
Deudores por productos financieros devengados	247.755.939.131	316.347.663.335	410.539.133.312	523.219.657.605
Previsiones	(457.936.244.383)	(545.349.159.150)	(487.509.806.663)	(528.240.993.040)
Creditos diversos	472.826.418.181	526.455.467.816	560.691.217.421	760.140.965.381
Creditos Vencidos Por Intermediacion Financiera	107.282.667.700	131.524.136.224	124.454.858.394	161.560.097.309
Sector no financiero	286.067.965.098	331.559.319.960	298.814.137.703	362.648.773.473
Sector financiero	4.185.526.041	322.977.450	-	1.829.165
Ganancias por valuación a realizar	(8.529.630.029)	(4.555.007.733)	(5.164.101.264)	(866.054.926)
Deudores por productos financieros devengados	8.717.907.600	7.218.752.963	6.744.201.490	10.873.650.323
Previsiones	(183.159.101.010)	(203.021.906.416)	(175.939.379.535)	(211.098.100.726)
Inversiones	1.073.203.305.193	1.056.201.388.739	967.552.075.242	1.744.945.873.085
Bienes adquiridos en recuperación de créditos	313.942.298.019	265.705.122.833	211.548.921.096	388.770.185.544
Inversiones en títulos valores emitidos	451.673.836.973	430.338.342.829	345.883.863.108	405.474.008.626
Participación en otras sociedades	551.102.895.193	626.914.025.193	702.391.435.767	794.530.628.944
Inversiones especiales	14.663.064.117	17.742.635.651	7.202.912.791	158.378.735.117
Derechos Fiduciarios	279.884.367.998	319.709.443.353	452.426.589.925	1.285.169.797.525
Ganancias por Valuación en Suspense	(102.457.468)	(55.267.406)	(35.354.725)	(3.253.119.763)
Rentas sobre Títulos de Renta Fija de Sociedades Privadas	14.117.911.002	19.652.611.128	22.987.721.208	28.921.228.668
Previsiones	(552.078.610.641)	(623.805.524.842)	(774.854.013.928)	(1.313.045.591.576)
Bienes de Uso	112.074.968.439	106.209.013.663	105.037.548.551	119.793.837.367
Propios	112.074.968.439	106.209.013.663	105.037.548.551	119.793.837.367
Cargos Diferidos	10.961.673.285	9.334.912.449	10.723.742.579	315.283.821.515

Total del Activo	28.616.023.290.206	35.348.578.955.109	42.895.460.275.461	51.458.430.851.336
Balance				
Pasivo	2022	2023	2024	2025
Obligaciones por Intermediación Financiera - Sector Financiero	6.273.975.121.641	9.372.910.308.385	11.187.797.017.124	14.016.114.041.092
Depósitos	1.439.722.444.123	1.741.149.435.440	1.567.661.617.741	2.115.281.435.871
Corresponsales créditos documentarios diferidos	-	-	-	-
Operaciones a liquidar	100.859.826.721	936.351.118.046	301.441.982.488	557.623.031.858
Préstamos directos de entidades financieras	2.488.193.712.390	4.442.183.164.595	6.826.152.706.729	11.161.405.636.189
Bonos emitidos en circulación	2.203.779.000.000	2.183.511.000.000	2.349.378.000.000	-
Acreeedores por cargos financieros devengados	41.420.138.407	69.715.590.304	143.162.710.166	181.803.937.174
Obligaciones por Intermediación Financiera - Sector No Financiero	18.066.737.585.348	21.179.128.346.583	26.034.216.064.549	30.698.357.846.044
Depósitos - Sector privado	14.366.300.368.478	16.663.946.974.111	21.151.833.195.455	26.045.723.889.797
Obligaciones, debentures y bonos emitidos en circulación	654.120.323.900	732.291.266.100	918.046.015.200	1.305.666.169.200
Depósitos - Sector público	2.931.282.976.615	3.626.218.627.762	3.725.118.727.835	2.997.731.754.072
Otras obligaciones por intermediación financiera	5.277.252.195	3.930.122.694	4.633.437.225	2.653.503.230
Operaciones a liquidar	-	46.702.558.096	95.327.558.647	165.406.754.224
Acreeedores por cargos financieros devengados	109.756.664.160	106.038.797.820	139.257.130.187	181.175.775.521
Obligaciones Diversas	107.231.945.679	101.638.470.650	190.447.710.124	150.573.240.586
Acreeedores fiscales	16.161.802.479	17.794.856.192	34.641.003.406	9.777.120.765
Dividendos a pagar	12.500.705.966	17.985.133.124	23.440.481.842	27.783.337.384
Otras obligaciones diversas	78.569.437.234	65.858.481.334	132.366.224.876	113.012.782.437
Provisiones	99.737.685.864	115.385.887.761	156.794.478.608	198.480.289.902
Previsiones	9.177.513.642	5.641.131.034	3.652.926.681	56.269.037.008
Total del Pasivo	24.556.859.852.173	30.774.704.144.412	37.572.908.197.085	45.119.794.454.631
Patrimonio Neto				
Capital integrado	1.396.946.130.000	1.516.946.130.000	1.651.946.130.000	2.161.946.130.000
Capital secundario	3.053.870.000	3.053.870.000	3.053.870.000	3.053.870.000
Ajustes al patrimonio	39.142.250.845	39.142.250.845	39.142.250.845	39.142.250.845
Aportes no capitalizados	877.496.877.765	932.496.877.765	1.117.496.877.765	1.117.328.247.167
Reservas	1.102.240.680.100	1.230.297.405.964	1.450.685.061.188	1.700.730.638.903
Utilidades Acumuladas	-	-	-	-
Resultado del ejercicio - Ganancia	640.283.629.322	851.938.276.122	1.060.227.888.577	1.316.435.259.789
- Para reserva legal	137.693.700.027	170.387.655.224	212.045.577.715	263.287.051.958
- Neto a distribuir	502.589.929.295	681.550.620.898	848.182.310.862	1.053.148.207.831
Total del Patrimonio Neto	4.059.163.438.032	4.573.874.810.696	5.322.552.078.375	6.338.636.396.704
Total del Pasivo y Patrimonio Neto	28.616.023.290.206	35.348.578.955.109	42.895.460.275.461	51.458.430.851.336
Cuentas de Contingencia y de Orden				
Total de Cuentas de Contingencia	1.755.957.574.785	2.024.069.930.516	3.065.491.661.328	4.654.008.366.911
Total de Cuentas de Orden	34.643.437.951.354	41.268.755.069.448	48.612.047.379.198	57.940.649.629.720

4.2 Estado de Resultados al 31/Dic de 2022, 2023, 2024 y 2025.

Estado de Resultado	Balance			
	2022	2023	2024	2025
Ganancias Financieras				
Por créditos vigentes - Sector financiero	134.351.358.591	267.067.267.673	342.037.954.124	418.204.481.999
Por créditos vigentes - Sector no financiero	1.330.429.769.891	1.716.204.320.237	2.235.330.422.680	2.866.149.796.990
Por créditos vencidos	13.486.620.986	25.171.382.824	11.016.191.036	24.501.542.756
Por valuación de activos y pasivos financieros en moneda extranjera - Neto	-	-	-	204.442.515.279
Por rentas y diferencias de cotización de valores públicos	207.827.338.282	312.632.057.380	305.742.462.012	64.037.002.165
	1.686.095.087.750	2.321.075.028.114	2.894.127.029.852	3.577.335.339.189
Perdidas Financieras				
Por obligaciones - Sector financiero	(148.244.427.312)	(275.836.711.652)	(451.387.664.074)	(565.939.651.992)
Por obligaciones - Sector no financiero	(493.195.273.170)	(666.322.021.436)	(883.211.896.017)	(1.088.829.735.388)
Por valuación de activos y pasivos financieros en moneda extranjera- Neto	(13.406.022.923)	2.044.826.517	(20.473.684.984)	-
	(654.845.723.405)	(940.113.906.571)	(1.355.073.245.075)	(1.654.769.387.380)
Resultado Financiero antes de Previsiones - Ganancia	1.031.249.364.345	1.380.961.121.543	1.539.053.784.777	1.922.565.951.809
Previsiones				
Constitución de provisiones	(590.531.712.518)	(856.414.191.755)	(590.249.499.867)	(738.524.160.326)
Desafectación de provisiones	391.134.492.266	649.000.392.986	511.059.206.935	611.781.206.775
	(199.397.220.252)	(207.413.798.769)	(79.190.292.932)	(126.742.953.551)
Resultado Financiero después de Previsiones - Ganancia	831.852.144.093	1.173.547.322.774	1.459.863.491.845	1.795.822.998.258
Resultado por Servicios				
Ganancias por servicios	250.290.557.879	280.772.842.674	359.871.950.989	516.368.982.038
Pérdidas por servicios	(64.095.963.650)	(72.082.970.172)	(128.406.276.695)	(224.798.106.627)
	186.194.594.229	208.689.872.502	231.465.674.294	291.570.875.411
Resultado Bruto - Ganancia	1.018.046.738.322	1.382.237.195.276	1.691.329.166.139	2.087.393.873.669
Otras Ganancias Operativas				
Ganancias por operaciones de cambio y arbitraje	74.625.420.228	71.475.383.587	50.983.097.585	109.323.670.767
Ganancias por venta de cartera			7.832.966.700	17.600.254.199
Ganancias por créditos diversos	23.872.959.242	26.522.035.428	26.257.654.766	29.195.320.628
Rentas de bienes	1.561.957.414	344.856.199	149.712.121	1.239.965.673
Otras	228.690.379	130.454.932	157.707.796	115.595.728
Valuación de otros pasivos y activos en moneda extranjera - Neto	11.997.542.348	(1.480.851.046)	10.645.428.349	-
Actividades fiduciarias	6.842.229.927	9.022.469.471	9.748.374.294	8.996.657.850
	119.128.799.538	106.014.348.571	105.774.941.611	166.471.464.845
Otras Perdidas Operativas				
Retribución al personal y cargas sociales	(205.219.635.911)	(223.672.201.785)	(248.233.886.346)	(288.962.672.746)
Gastos generales	(269.463.926.868)	(313.905.763.617)	(384.317.244.152)	(437.175.128.672)
Depreciaciones de bienes de uso	(15.166.153.115)	(16.060.623.055)	(14.736.231.308)	(12.066.398.554)
Amortización de cargos diferidos	(3.623.558.755)	(2.710.783.715)	(2.484.948.080)	(9.453.226.769)
Otras	(70.107.616.280)	(85.537.150.882)	(107.307.434.341)	(119.972.293.209)
Valuación de otros pasivos y activos en moneda extranjera - Neto	-	-	-	(58.204.534.395)
	(563.580.890.929)	(641.886.523.054)	(757.079.744.227)	(925.834.254.345)
Resultado Operativo Neto - Ganancia	573.594.646.931	846.365.020.793	1.040.024.363.523	1.328.031.084.169
Resultados Extraordinarios				
Pérdidas extraordinarias	(1.195.568.609)	(11.549.601.987)	(3.006.434.840)	(4.915.491.891)
Ganancias extraordinarias	117.037.522.057	86.107.121.704	120.491.360.281	132.431.091.990
	115.841.953.448	74.557.519.717	117.484.925.441	127.515.600.099
Ajustes de Resultados de Ejercicios Anteriores				
Ganancias	-	-	-	-
Pérdidas	(968.100.245)	(2.859.509.036)	(1.026.511.060)	(860.320.018)
	(968.100.245)	(2.859.509.036)	(1.026.511.060)	(860.320.018)
Resultado del Ejercicio antes de Impuesto a la Renta - Ganancia	688.468.500.134	918.063.031.474	1.156.482.777.904	1.454.686.364.250
Impuesto a la renta	(48.184.870.812)	(66.124.755.352)	(96.254.889.327)	(138.251.104.461)
Resultado del Ejercicio - Ganancia	640.283.629.322	851.938.276.122	1.060.227.888.577	1.316.435.259.789
Resultado por acción	45.735	56.049	64.062	60.805

4.3 Ratios y otras variables de los últimos tres ejercicios y de la última información trimestral cerrada

Indicador	dic-21	dic-22	dic-23	Dic-24	Dic-25
Ingresos Operativos Netos	455.270	573.594	846.365	1.040.024	1.328.031
Resultados Netos	465.620	640.283	851.938	1.060.228	1.316.435
Pasivo Total	22.114.895	24.556.859	30.774.704	37.572.908	45.119.794
Deudas Financieras	3.878.877	5.346.093	7.357.985	10.093.577	12.467.072
Rentabilidad del Activo	1,97%	2,41%	2,60%	2,70%	2,80%
Rentabilidad del Patrimonio	15,90%	20,14%	24,67%	27,13%	29,00%
Liquidez corriente	30,20%	33,34%	33,20%	30,61%	26,70%
Apalancamiento respecto al Activo	0,86	0,86	0,87	0,88	0,88
Apalancamiento respecto al Patrimonio	6,05	6,05	6,73	7,06	7,12

4.4 Deudas Financieras: bancarias y bursátiles

No aplicable.

4.5 Deudas privilegiadas, garantías prendarias o hipotecarias a favor de terceros.

Acreedor	Moneda	Capital	Equivalente ME-USD	Tasa Promedio	Plazo Remanente Promedio
Agencia Financiera de Desarrollo	PYG	172.870.552.763	-	6,96%	2.407 días
Agencia Financiera de Desarrollo	USD	42.159.802.745	6.526.305	6.15%	2.499 días

Observación: El plazo de la operación en USD corresponde a una única operación vigente, por lo que se debe considerar como el plazo total y no como promedio.

Informe al 28 de febrero de 2026.

5. TRAYECTORIA EN EL MERCADO BURSÁTIL

5.1 Año de ingreso: 1993 Resolución CNV N° 26/93 del 24-08-1993.

5.2 Registro en Bolsa: 1994; Resolución BVPASA N°43/94 del 12-09-1994.

5.3 Categoría bajo la cual fue registrada: Sociedad Anónima Emisora de Capital Abierto.

5.4 Cuadro resumen de todas las emisiones

Emisiones de renta variable

Clase	Votos	Serie desde	Serie hasta	Acción desde	Acción hasta	Cantidad	Unid. Serie	Res. CNV	Fecha	Res. BV	Fecha
ORD. VM A	5	I	XX	1	200.000	200.000	10.000	832/05	16/2/2005	591/05	3/3/2005
ORD. VM A	5	XXI	XXI	200.001	206.420	6.420	6.420	832/05	16/2/2005	591/05	3/3/2005
ORD. VM A	5	XXI	XXI	206.421	210.000	3.580	3.580	853/05	2/6/2005	604/05	8/7/2005
ORD. VM A	5	XXII	XL	210.001	400.000	190.000	10.000	853/05	2/6/2005	604/05	8/7/2005
ORD. SIMPLE B	1	XLI	LX	400.001	600.000	200.000	10.000	853/05	2/6/2005	604/05	8/7/2005
PREF. C	0	LXI	C	600.001	1.000.000	400.000	10.000	853/05	2/6/2005	604/05	8/7/2005
ORD. VM A	5	CI	CXL	1.000.001	1.400.000	400.000	10.000	1076/07	5/12/2007	764/07	14/12/2007
ORD. SIMPLE B	1	CXLI	CLV	1.400.001	1.550.000	150.000	10.000	1076/07	5/12/2007	764/07	14/12/2007
PREF. C	0	CLVI	CC	1.550.001	2.000.000	450.000	10.000	1076/07	5/12/2007	764/07	14/12/2007
ORD. VM A	5	CCI	CCXX	2.000.001	2.200.000	200.000	10.000	1202/09	4/6/2009	855/09	8/6/2009
ORD. SIMPLE B	1	CCXXI	CCXXV	2.200.001	2.250.000	50.000	10.000	1202/09	4/6/2009	855/09	8/6/2009
PREF. C	0	CCXXVI	CCLII	2.250.001	2.520.000	270.000	10.000	1202/09	4/6/2009	855/09	8/6/2009
ORD. SIMPLE B	1	CCLIII	CCC	2.520.001	3.000.000	480.000	10.000	20E/14	25/3/2014	1261/14	15/4/2014
ORD. VM A	5	CCCI	CCCXX	3.000.001	3.000.000	200.000	10.000	64E/12	29/11/2012	1137/13	30/1/2013
ORD. VM A	5	CCCXXI	CCCLIII	3.200.001	3.530.000	330.000	10.000	64E/13	7/11/2013	1216/13	15/11/2013
ORD. VM A	5	CCCLIV	CCCLIV	3.530.001	3.538.723	8.723	8.723	64E/13	7/11/2013	1216/13	15/11/2013
ORD. VM A	5	CCCLIV	CCCLIV	3.538.724	3.540.000	1.277	1.277	8E/15	19/1/2015	1362/15	22/1/2015
ORD. VM A	5	CCCLV	CCCLX	3.540.001	3.600.000	60.000	10.000	8E/15	19/1/2015	1362/15	22/1/2015
ORD. SIMPLE B	1	CCCLXI	CCCLXIX	3.600.001	3.690.000	90.000	10.000	20E/14	25/3/2014	1261/14	15/4/2014
ORD. SIMPLE B	1	CCCLXX	CCCLXXVII	3.690.001	3.770.000	80.000	10.000	64E/12	29/11/2012	1137/13	30/1/2013
ORD. SIMPLE B	1	CCCLXXVIII	CCCXCII	3.770.001	3.920.000	150.000	10.000	20E/14	25/3/2014	1261/14	15/4/2014
ORD. SIMPLE B	1	CCCXCIII	CCCXCIII	3.920.001	3.921.892	1.892	1.892	20E/14	25/3/2014	1261/14	15/4/2014
ORD. SIMPLE B	1	CCCXCIII	CCCXCIII	3.921.893	3.930.000	8.108	8.108	8E/15	19/1/2015	1362/15	22/1/2015
ORD. SIMPLE B	1	CCCXCIV	CDIV	3.930.001	4.040.000	110.000	10.000	64E/13	7/11/2013	1216/13	15/11/2013
ORD. SIMPLE B	1	CDV	CDV	4.040.001	4.041.249	1.249	1.249	64E/13	7/11/2013	1216/13	15/11/2013
ORD. SIMPLE B	1	CDV	CDV	4.041.250	4.050.000	8.751	8.751	8E/15	19/1/2015	1362/15	22/1/2015
ORD. SIMPLE B	1	CDVI	CDVI	4.050.001	4.060.000	10.000	10.000	8E/15	19/1/2015	1362/15	22/1/2015
ORD. VM A	5	CDVII	CDVIII	4.060.001	4.080.000	20.000	10.000	8E/15	19/1/2015	1362/15	22/1/2015
PREF. C	0	CDIX	CDXXXI	4.080.001	4.310.000	230.000	10.000	64E/12	29/11/2012	1137/13	30/1/2013
PREF. C	0	CDXXXII	CDLXX	4.310.001	4.700.000	390.000	10.000	64E/13	7/11/2013	1216/13	15/11/2013
ORD. VM A	5	CDLXXI	CDXCVII	4.700.001	4.970.000	270.000	10.000	8E/15	19/1/2015	1362/15	22/1/2015
ORD. SIMPLE B	1	CDXCVIII	DXII	4.970.001	5.120.000	150.000	10.000	8E/15	19/1/2015	1362/15	22/1/2015
PREF. C	0	DXIII	DLX	5.120.001	5.600.000	480.000	10.000	8E/15	19/1/2015	1362/15	22/1/2015
PREF. C	0	DLXI	DLXXX	5.600.001	5.800.000	200.000	10.000	12E/16	9/2/2016	100/16	14/3/2016

Clase	Votos	Serie desde	Serie hasta	Acción desde	Acción hasta	Cantidad	Unid. Serie	Res. CNV	Fecha	Res. BV	Fecha
ORD. VM A	5	CDLXXI	CDXCVII	4.700.001	4.970.000	270.000	110.000	8E/15	19/01/2015	1362/15	22/01/2015
ORD. SIMPLE B	1	CDXCVIII	DXII	4.970.001	5.120.000	150.000	10.000	8E/15	19/01/2015	1362/15	22/01/2015
PREF. C	0	DXIII	DLX	5.120.001	5.600.000	480.000	10.000	8E/15	19/01/2015	1362/15	22/01/2015
PREF. C	0	DLXI	DLXXX	5.600.001	5.800.000	200.000	10.000	12E/16	09/02/2016	100/16	14/03/2016
PREF. C	0	DLXXXI	DLXXXVI	5.800.001	5.851.146	51.146	10.000	67E/16	24/11/2016	1597/16	09/12/2016
PREF. C	0	DLXXXVI	DCXXV	5.851.147	6.245.422	394.276	10.000	39E/18	18/07/2018	1774/18	20/08/2018
PREF. C	0	DCXXV	DCXLVII	6.245.423	6.460.756	215.334	10.000	64E/19	18/06/2019	1898/19	01/07/2019
PREF. C	0	DCXLVII	DCLXX	6.460.757	6.700.000	239.244	10.000	58E/16	14/09/2016	1571/16	26/09/2016
PREF. C	0	DCLXXI	DCCVI	6.700.001	7.060.000	360.000	10.000	58E/16	14/09/2016	1571/16	26/09/2016
PREF. C	0	DCCVII	DCCXXXVIII	7.060.001	7.380.000	320.000	10.000	20E/16	01/06/2017	1635/17	14/06/2017
PREF. C	0	DCCXXXIX	DCCLVIII	7.380.001	7.580.000	200.000	10.000	CR59_06082020	06/08/2020	2114/20	27/08/2020
ORD. VM A	5	CDXCVIII	DCCLXXV	7.580.001	7.750.000	170.000	10.000	12E/16	09/02/2016	100/16	14/03/2016
ORD. VM A	5	DCCLXXVI	DCCCVI	7.750.001	8.060.000	310.000	10.000	58E/16	14/09/2016	1571/16	26/09/2016
ORD. VM A	5	DCCCVII	DCCXXXVIII	8.060.001	8.330.000	270.000	10.000	20E/17	01/06/2017	1635/17	14/06/2017
ORD. VM A	5	DCCXXXIV	DCCCLIII	8.330.001	8.530.000	200.000	10.000	40E/18	18/07/2018	1773/18	20/08/2018
ORD. VM A	5	DCCCLIV	DCCCLXXI	8.530.001	8.701.787	171.787	10.000	63E/19	18/06/2019	1897/19	01/07/2019
ORD. VM A	5	DCCCLXXI	DCCXCIII	8.701.788	8.930.000	228.213	10.000	CR59_06082020	06/08/2020	2114/20	27/08/2020
ORD. SIMPLE B	1	DCCXCIV	CMVI	8.930.001	9.060.000	130.000	10.000	12E/16	09/02/2016	100/16	14/03/2016
ORD. SIMPLE B	1	CMVII	CMVII	9.060.001	9.067.569	7.569	7.569	67E/16	24/11/2016	1597/16	09/12/2016
ORD. SIMPLE B	1	CMVII	CMXVI	9.067.570	9.160.000	92.431	10.000	39E/18	18/07/2018	1774/18	20/08/2018
ORD. SIMPLE B	1	CMXVII	CMXXXIX	9.160.001	9.390.000	230.000	10.000	58E/16	14/09/2016	1571/16	26/09/2016
ORD. SIMPLE B	1	CMXL	CMLX	9.390.001	9.600.000	210.000	10.000	20E/17	01/06/2017	1635/17	14/06/2017
ORD. SIMPLE B	1	CMLXI	CMLXVII	9.600.001	9.661.361	61.361	10.000	40E/18	18/07/2018	1773/18	20/08/2018
ORD. SIMPLE B	1	CMLXVII	CMLXXVIII	9.661.362	9.774.240	112.879	10.000	63E/19	18/06/2019	1897/19	01/07/2019
ORD. SIMPLE B	1	CMLXXVIII	M	9.774.241	10.000.000	225.760	10.000	CR59_06082020	06/08/2020	2114/20	27/08/2020
ORD. VM A	5	MI	MIX	10.000.001	10.090.000	90.000	10.000	CR18_25022021	25/02/2021	2201/21	09/03/2021
ORD. VM A	5	MX	MXVII	10.090.001	10.170.000	80.000	10.000	CR049_11062021	11/06/2021	2242/21	23/06/2021
ORD. VM A	5	MXVIII	MXXII	10.170.001	10.215.000	45.000	10.000	CR062_13062022	13/06/2022	2466/22	04/07/2022
ORD. SIMPLE B	1	MXXXVI	MLII	10.350.001	10.520.000	170.000	10.000	CR18_25022021	25/02/2021	2201/21	09/03/2021
ORD. SIMPLE B	1	MLIII	MLXIX	10.520.001	10.690.000	170.000	10.000	CR049_11062021	11/06/2021	2242/21	23/06/2021
ORD. SIMPLE B	1	MLXX	MLXXXV	10.690.001	10.845.000	155.000	10.000	CR062_13062022	13/06/2022	2466/22	04/07/2022
PREF. C	0	MCLXXVI	MCC	11.750.001	11.990.042	240.042	10.000	CR18_25022021	25/02/2021	2201/21	09/03/2021
PREF. C	0	MCC	MCCXXIV	11.990.043	12.240.000	249.958	10.000	CR049_11062021	11/06/2021	2242/21	23/06/2021
PREF. C	0	MCCXXV	MCCLIV	12.240.001	12.540.000	300.000	10.000	CR062_13062022	13/06/2022	2466/22	04/07/2022
PREF. C	0	MCCLV	MCCLXXXVI	12.540.001	12.855.000	315.000	10.000	CR91_15062023	15/06/2023	2724/23	05/07/2023
ORD. VM A	5	MCCCLI	MCDXXXVIII	13.500.001	14.375.000	875.000	10.000	CR113_25102022	25/10/2022	2532/22	11/11/2022
ORD. VM A	5	MCDXXXVIII	MCDXLV	14.375.001	14.450.000	75.000	10.000	CR91_15062023	15/06/2023	2724/23	05/07/2023
ORD. SIMPLE B	1	MDCCLI	MDCCXIII	17.500.001	18.125.000	625.000	10.000	CR113_25102022	25/10/2022	2532/22	11/11/2022
PREF. C	0	MCMLI	MML	19.500.001	20.500.000	1.000.000	10.000	CR113_25102022	25/10/2022	2532/22	11/11/2022
ORD. VM A	5	MCDLXIII	MCDXCIV	14.625.001	14.935.258	310.258	10.000	CR122_04072024	04/07/2024	3021/24	05/07/2024
ORD. SIMPLE B	1	MDCCXXVI	MDCCCLII	18.250.001	18.511.848	261.848	10.000	CR122_04072024	04/07/2024	3021/24	05/07/2024
PREF. C	0	MMLXXI	MMCXIII	20.700.001	21.127.894	427.894	10.000	CR122_04072024	04/07/2024	3021/24	05/07/2024

Emissiones de renta fija en Paraguay

Certificado CNV	27E/15	40E/16	130_25112022	130_25112022	130_25112022
Fecha	2/6/2015	5/7/2016	25/11/2022	25/11/2022	25/11/2022
Resolución BVPASA	1401/15	1539/16	2547/22	2547/22	2688/23
Fecha	9/6/2015	19/7/2016	28/11/2022	28/11/2022	26/5/2023
PEG	G3	G4	G1	G1	G1
Serie	-	-	2	1	3
Moneda	Gs.	Gs.	Gs.	Gs.	Gs.
Monto Emitido	90.000.000.000	200.000.000.000	200.000.000.000	100.000.000.000	50.000.000.000
Monto Colocado	90.000.000.000	175.000.000.000	200.000.000.000	100.000.000.000	50.000.000.000
Monto Vencido	46.501.000.000	175.000.000.000	0	100.000.000.000	0
Monto Vigente	43.499.000.000	-	200.000.000.000	-	50.000.000.000
Situación	Deuda Vencida	Deuda Vencida	Deuda Vencida	Deuda Vencida	Deuda Vigente
Destino de la Emisión	Préstamos a Mediano y Largo Plazo				

*Montos vencidos y no cobrados

Certificado CNV	27E/15	40E/16	130_25112022	130_25112022	130_25112022
Fecha	2/6/2015	5/7/2016	25/11/2022	25/11/2022	25/11/2022
Resolución BVPASA	1401/15	1539/16	2547/22	2547/22	2688/23
Fecha	9/6/2015	19/7/2016	28/11/2022	28/11/2022	26/5/2023
PEG	G3	G4	G1	G1	G1
Serie	-	-	2	1	3
Moneda	Gs.	Gs.	Gs.	Gs.	Gs.
Monto Emitido	90.000.000.000	200.000.000.000	200.000.000.000	100.000.000.000	50.000.000.000
Monto Colocado	90.000.000.000	175.000.000.000	200.000.000.000	100.000.000.000	50.000.000.000
Monto Vencido	46.501.000.000	175.000.000.000	0	100.000.000.000	0
Monto Vigente	43.499.000.000	-	200.000.000.000	-	50.000.000.000
Situación	Deuda Vencida	Deuda Vencida	Deuda Vencida	Deuda Vencida	Deuda Vigente
Destino de la Emisión	Préstamos a Mediano y Largo Plazo				

Certificado CNV	130_25112022	28E/15	41E/17	N° 112_12062024	N° 112_12062024
Fecha	25/11/2022	5/5/2015	5/7/2016	12/6/2024	12/6/2024
Resolución BVPASA	2713/23	1402/15	1540/16	3003/24	3003/24
Fecha	27/6/2023	9/2/2015	22/7/2016	12/6/2024	12/6/2024
PEG	G1	USD1	USD2	USD3	USD3
Serie	4	-	-	1	2
Moneda	Gs.	USD	USD	USD	USD
Monto Emitido	50.000.000.000	2.000.000	51.500.000	3.000.000	3.000.000
Monto Colocado	50.000.000.000	2.000.000	31.500.000	3.000.000	3.000.000
Monto Vencido	0	2.000.000	15.000.000	0	0
Monto Vigente	50.000.000.000	-	16.500.000	3.000.000	3.000.000
Situación	Deuda Vigente	Deuda Vencida	Deuda Vigente	Deuda Vigente	Deuda Vigente
Destino de la Emisión	Préstamos a Mediano y Largo Plazo				

Certificado SIV	N° 112_12062024	N° 112_12062024	N° 02_17062025	N° 02_17062025	N° 03_17062025
Fecha	12/6/2024	12/6/2024	17/6/2025	17/6/2025	17/6/2025
Resolución BVPASA	3003/24	3003/24	3371/25	3371/25	3372/25
Fecha	12/6/2024	12/6/2024	19/6/2025	19/6/2025	20/6/2025
PEG	USD3	USD3	G6	G6	G3
Serie	3	4	1	2	1
Moneda	USD	USD	PYG	PYG	PYG
Monto Emitido	5.000.000	9.000.000	45.000.000.000	25.000.000.000	51.000.000.000
Monto Colocado	5.000.000	9.000.000	45.000.000.000	25.000.000.000	51.000.000.000
Monto Vencido	0	0	0	0	0
Monto Vigente	5.000.000	9.000.000	45.000.000.000	25.000.000.000	51.000.000.000
Situación	Deuda Vigente	Deuda Vigente	Deuda Vigente	Deuda Vigente	Deuda Vigente
Destino de la Emisión	Préstamos a Mediano y Largo Plazo				

Certificado SIV	N°111_12062024	N°111_12062024	N°111_12062024	N°197_251024	N° 03_17062025
Fecha	12/6/2024	12/6/2024	12/6/2024	25/10/2024	17/6/2025
Resolución BVPASA	3015/24	3002/24	3002/24	3160/24	3372/25
Fecha	4/7/2024	13/6/2024	13/6/2024	5/12/2024	20/6/2025
PEG	G5	G5	G5		G3
Serie	3	2	1		2
Moneda	PYG	PYG	PYG	PYG	PYG
Monto Emitido	50.000.000.000	15.000.000.000	85.000.000.000	200.000.000.000	145.000.000.000
Monto Colocado	50.000.000.000	15.000.000.000	85.000.000.000	200.000.000.000	145.000.000.000
Monto Vencido	0	0	0	0	0
Monto Vigente	50.000.000.000	15.000.000.000	85.000.000.000	200.000.000.000	145.000.000.000
Situación	Deuda Vigente	Deuda Vigente	Deuda Vigente	Deuda Vigente	Deuda Vigente
Destino de la Emisión	Préstamos a Mediano y Largo Plazo				

Certificado SIV	N° 02_17062025	N° 02_17062025	N° 02_17062025	N. ° 01_13022026
Fecha	17/6/2025	17/6/2025	17/6/2025	13/2/2026
Resolución BVA / CAVAPY	3371/25	3371/25	3371/25	026/26
Fecha	19/12/2025	2/1/2026	27/1/2026	25/2/2026
PEG	G6	G6	G6	G4
Serie	3	4	5	1
Moneda	PYG	PYG	PYG	PYG
Monto Emitido	60.000.000.000	10.000.000.000	37.000.000.000	190.000.000.000
Monto Colocado	60.000.000.000	10.000.000.000	37.000.000.000	190.000.000.000
Monto Vencido	0	0	0	0
Monto Vigente	60.000.000.000	10.000.000.000	37.000.000.000	190.000.000.000
Situación	Deuda Vigente	Deuda Vigente	Deuda Vigente	Deuda Vigente
Destino de la Emisión	Préstamos a Mediano y Largo Plazo			

Emisiones de renta fija en el Exterior

Emisor	Banco Continental S.A.E.C.A.	Banco Continental S.A.E.C.A.
Tipo de Emisión	Deuda Senior No Garantizada y No Subordinada	Deuda Senior No Garantizada y No Subordinada
Moneda	USD - Dólares Americanos	USD - Dólares Americanos
Importe de la Emisión	USD 200.000.000,00	USD 300.000.000,00
Fecha de Emisión Fecha	10/10/2012	03/12/2020
de Vencimiento ISIN	10/15/2017	10/12/2025
Bolsa	USP09110AA82	USP09110AB65
	Bolsa de Valores de Luxemburgo	Bolsa de Valores de Luxemburgo
Calificación	Moody's: Ba2 (Octubre 2014)	Moody's: Ba1 (positivo) – Dic/23
	Standard & Poor's BB (Junio 2014)	Fitch: BB+ (estable) – Abr/23
Situación	Deuda Vencida	Deuda Vencida

5.5 Detalle de emisiones vigentes, calendario de pagos

Res. SIB	Fecha	Bono	Programa	Serie	Moneda	Fecha Coloc.	Fecha Venc.	Plazo	Tasa Cupón	Monto Programado	Monto Emitido	Monto Coloc.	Plazo
3002/24	12/6/2024	Subordinado	CON.G5	PYCON01F7777	GS	13/6/2024	13/6/2029	1.826	7,20%	150.000.000.000	85.000.000.000	85.000.000.000	Vigente
3002/24	12/6/2024	Subordinado	CON.G5	PYCON02F7784	GS	13/6/2024	11/6/2031	2.554	7,60%	150.000.000.000	15.000.000.000	15.000.000.000	Vigente
3015/24	2/7/2024	Subordinado	CON.G5	PYCON03F8062	GS	4/7/2024	3/7/2031	2.555	7,60%	150.000.000.000	50.000.000.000	50.000.000.000	Vigente
3371/25	19/6/2025	Subordinado	CON.G6	PYCON01F1002	GS	23/6/2025	21/6/2030	1.824	8,00%	200.000.000.000	45.000.000.000	45.000.000.000	Vigente
3371/25	16/6/2025	Subordinado	CON.G6	PYCON02F1019	GS	23/6/2025	21/6/2032	2.555	8,15%	200.000.000.000	25.000.000.000	25.000.000.000	Vigente
3581/25	16/12/2025	Subordinado	CON.G6	PYCON03F2701	GS	19/12/2025	10/12/2030	1.817	10,50%	60.000.000.000	60.000.000.000	60.000.000.000	Vigente
3596/25	24/12/2025	Subordinado	CON.G6	PYCON04F2791	GS	2/1/2026	27/12/2030	1.820	10,50%	10.000.000.000	10.000.000.000	10.000.000.000	Vigente
016/26	27/1/2026	Subordinado	CON.G6	PYCON05F0000	GS	30/1/2026	29/1/2031	1.825	10,20%	37.000.000.000	37.000.000.000	37.000.000.000	Vigente
2688/23	16/5/2023	Financiero	CON.G1	PYCON03F5258	GS	30/5/2023	25/5/2026	1.091	8,72%	400.000.000.000	50.000.000.000	50.000.000.000	Vigente
2713/23	27/6/2023	Financiero	CON.G1	PYCON04F5653	GS	29/6/2023	26/6/2026	1.093	8,72%	400.000.000.000	50.000.000.000	50.000.000.000	Vigente
3160/24	2/12/2024	Financiero	CON.G2	PYCON01F9146	GS	5/12/2024	4/12/2031	2.555	7,30%	200.000.000.000	200.000.000.000	200.000.000.000	Vigente
3482/25	30/9/2025	Financiero	CON.G3	PYCON01F1291	GS	11/7/2025	9/7/2032	2.555	8,45%	200.000.000.000	51.000.000.000	51.000.000.000	Vigente
3394/25	9/7/2025	Financiero	CON.G3	PYCON02F1977	GS	2/10/2025	27/9/2032	2.552	8,90%	200.000.000.000	145.000.000.000	145.000.000.000	Vigente
034/26	25/2/2026	Financiero	CON.G4	PYCON01F0004	GS	27/2/2026	25/2/2033	2.555	8,90%	190.000.000.000	190.000.000.000	190.000.000.000	Vigente

1.013.000.000.000

Res. SIB	Fecha	Bono	Programa	Serie	Moneda	Fecha Coloc.	Fecha Venc.	Plazo	Tasa Cupón	Monto Programado	Monto Emitido	Monto Coloc.	Plazo
1579/16	26/10/2016	Subordinado	CON.D2	PYCON02F7024	USD	1/11/2016	30/10/2026	3.650	6,50%	51.000.000	200.000	200.000	Vigente
1627/17	26/4/2017	Subordinado	CON.D2	PYCON04F7659	USD	3/5/2017	30/4/2027	3.649	6,50%	51.000.000	2.000.000	2.000.000	Vigente
1672/17	27/10/2017	Subordinado	CON.D2	PYCON06F7996	USD	1/11/2017	29/10/2027	3.649	6,00%	51.000.000	4.000.000	4.000.000	Vigente
1745/18	9/5/2018	Subordinado	CON.D2	PYCON09F8512	USD	16/5/2018	12/5/2028	3.649	6,75%	51.000.000	7.300.000	7.300.000	Vigente
1876/19	2/5/2019	Subordinado	CON.D2	PYCON11F9292	USD	8/5/2019	4/5/2029	3.649	6,75%	51.000.000	3.000.000	3.000.000	Vigente
3003/24	12/6/2024	Subordinado	CON.D3	PYCON01F7819	USD	13/6/2024	13/6/2029	1.826	5,50%	20.000.000	3.000.000	3.000.000	Vigente
3003/24	12/6/2024	Subordinado	CON.D3	PYCON02F7826	USD	13/6/2024	11/6/2031	2.554	5,80%	20.000.000	3.000.000	3.000.000	Vigente
3318/25	7/5/2025	Subordinado	CON.D3	PYCON03F0549	USD	9/5/2025	8/5/2030	1.825	6,00%	20.000.000	5.000.000	5.000.000	Vigente
3331/25	21/5/2025	Subordinado	CON.D3	PYCON04F0654	USD	23/5/2025	22/5/2030	1.825	6,00%	20.000.000	9.000.000	9.000.000	Vigente
1723/18	27/2/2018	Subordinado	RIO.D2	PYRIO03F8344	USD	5/3/2018	2/3/2028	3.650	7,50%	4.000.000	1.500.000	1.500.000	Vigente
2224/21	10/5/2021	Subordinado	BRO.D1	PYBRO02F1560	USD	12/5/2021	12/5/2026	1.826	5,25%	15.500.000	10.000.000	10.000.000	Vigente
2203/21	15/3/2021	Subordinado	BRO.D1	PYBRO01F1371	USD	17/3/2021	17/3/2028	2.557	5,50%	15.500.000	5.500.000	5.500.000	Vigente
3152/24	25/11/2024	Subordinado	BRO.D3	PYBRO01F9085	USD	28/11/2024	28/11/2029	1.826	6,50%	12.000.000	8.000.000	8.000.000	Vigente
3152/24	25/11/2024	Subordinado	BRO.D3	PYBRO02F9092	USD	28/11/2024	28/11/2031	2.556	6,75%	12.000.000	4.000.000	4.000.000	Vigente
3050/24	31/7/2024	Financiero	BRO.D2	PYBRO01F8301	USD	2/8/2024	2/8/2027	1.095	6,50%	15.000.000	11.000.000	11.000.000	Vigente
2984/24	6/5/2024	Financiero	BRO.D2	PYBRO02F8425	USD	13/8/2024	13/8/2026	730	6,30%	15.000.000	4.000.000	4.000.000	Vigente

80.500.000

5.6 Antecedentes de suspensiones/prohibiciones

Banco Continental S.A.E.C.A. No registra antecedentes de suspensiones/prohibiciones.

6. FACTORES DE RIESGO

6.1 Riesgos Macroeconómicos

Riesgos por tipo de cambio: Se define como la probabilidad de sufrir fluctuaciones en los tipos de cambio de las monedas en las que están denominados los activos, pasivos y contingentes. Las fluctuaciones pueden resultar en pérdidas o ganancias por tipo de cambio.

Riesgos de Tasa de Interés: El descalce en el plazo de los activos y pasivos y la fluctuación de las tasas de interés exponen a las entidades al riesgo de tasa de interés. El riesgo de tasa de interés es un riesgo de mercado, que se define como la probabilidad de sufrir pérdidas o ganancias en el valor de los activos por fluctuaciones en las tasas de mercado.

Riesgos de Inflación: Se da como consecuencia de la pérdida de poder adquisitivo que se genera por el aumento general en el nivel de precios.

6.2 Riesgos políticos - sociales

Aun cuando los cambios políticos parecen seguir una dirección favorable a las fuerzas del mercado, no deja de haber riesgos político-sociales. Este riesgo es aquel asociado a las actuaciones de los organismos gubernamentales de un país que afectan negativamente a las empresas. Los cambios en las normas, los cambios en la aplicación de estas, las actuaciones de las administraciones públicas que resultan perjudiciales para el negocio. En otras palabras, se puede afirmar que el riesgo político es la posibilidad de que eventos futuros e inciertos, originados en la situación política o la adopción de ciertas políticas por parte del Estado, modifiquen las condiciones en que un negocio ha sido establecido, y por consiguiente cambien sus perspectivas sobre ganancias y actividades futuras. En el caso de Paraguay la situación política es estable.

6.3 Riesgos legales

Potencial impacto en el negocio de la compañía derivados de nuevas disposiciones gubernamentales, leyes o nuevas políticas. En este caso, al igual que el riesgo político se espera un ambiente de negocios estable.

6.4 Riesgos ambientales

El aspecto ambiental es de suma importancia para el Banco Continental S.A.E.C.A. Los proyectos a ser analizados para la concesión de financiamiento deben cumplir con las disposiciones del Ministerio del Ambiente y Desarrollo Sostenible, entidad encargada de analizar el impacto ambiental de cada proyecto, y las políticas internacionales que son adoptadas por el Banco.

6.5 Riesgos propios de la empresa

El Banco Continental S.A.E.C.A. está expuesto a riesgos de crédito, liquidez, de mercado y operativos.

El riesgo de crédito se define como la potencial pérdida causada por el incumplimiento parcial o total de una contraparte o emisor para con el Banco. El riesgo de crédito puede afectar el rendimiento tanto de la cartera de préstamos y la cartera de inversiones.

El riesgo de liquidez se define como la posibilidad de que el banco no sea capaz de renovar pasivos o adquirir otros nuevos en las condiciones normales de mercado en términos de precios y de madurez (plazo de vencimiento).

El riesgo de mercado es la pérdida potencial por cambios adversos en el precio de mercado de los instrumentos financieros como consecuencia de los movimientos en las tasas de interés y tipos de cambio.

El riesgo operacional es la posibilidad de sufrir pérdidas debido a la falta de adecuación o fallas de los procesos internos, personas, sistemas o eventos externos.

El Banco Continental S.A.E.C.A. considera que la gestión de riesgos es una actividad esencial que requiere continua mejora y ajuste en función de las operaciones. Autoridades financieras paraguayas han formulado reglamentos de gestión de riesgos para la banca paraguaya. El 11 de septiembre de 2009, el Banco Central del Paraguay emitió la Resolución N° 2/09, que establece los requisitos respecto a las prácticas de gestión de riesgo para todas las instituciones bancarias en Paraguay. La Resolución N° 2/09 entró en vigor el 2 de enero de 2010. De acuerdo con estos requisitos, a finales de 2010, todas las operaciones bancarias en Paraguay debían ajustar sus créditos, políticas y procedimientos de gestión de riesgo de liquidez y mercado, incluyendo:

- Organizar y segregar determinadas funciones, procesos y procedimientos;
- El establecimiento de un comité de activos y pasivos para formular directrices generales y supervisar y gestionar los activos de un banco y la gestión pasivos;
- El establecimiento de un comité de riesgos encargado de analizar, proponer y verificar las políticas y procedimientos para la identificación y administración de riesgos;
- El establecimiento de una unidad de gestión de riesgos para supervisar el cumplimiento de un banco con sus políticas de análisis de riesgos y sus procedimientos de gestión de riesgos;
- La creación de manuales de políticas y procedimientos relativos a las transacciones que exponen a un banco de crédito, liquidez y riesgo de mercado;
- La contratación de oficiales con experiencia, altamente capacitados, profesionales y cualificados;
- La elaboración de informes periódicos de información, incluyendo informes al BCP sobre el análisis de riesgo de un banco políticas y cualquier información adicional solicitada por el BCP;
- La realización de evaluaciones a valor de mercado;
- La implementación de sistemas informáticos adecuados; y
- El establecimiento de métodos para la medición y valoración de los riesgos de mercado y de liquidez.

El Banco Continental S.A.E.C.A. gestiona sus riesgos de crédito, liquidez y de mercado sobre la base de sus políticas internas, las cuales cumplen con los requisitos vigentes del Banco Central del Paraguay en la actualidad.

El consejo directivo y el consejo de administración se encargan de revisar y aprobar las estrategias y políticas referidas a la gestión de riesgos. El consejo directivo aprueba las estrategias y políticas que aseguran que los esfuerzos y políticas de gestión de riesgo se cumplan de manera consistente.

El Banco Continental S.A.E.C.A. implementó políticas de Continuidad del Negocio y de la seguridad de la información, orientados a garantizar respuestas efectivas ante la ocurrencia de eventos que puedan crear una interrupción o inestabilidad del negocio, la confidencialidad, la integridad y disponibilidad de la información.

6.6 Riesgo de Liquidez

El riesgo de liquidez surge cuando un aumento inusual en los retiros de depósitos crea la necesidad de aumentar financiación de posiciones a un costo mayor, o para liquidar posiciones en activos a corto plazo, reduciendo de manera significativa el precio. El objetivo de la gestión del riesgo de liquidez es minimizar el costo de los fondos a través de una cobertura adecuada de las necesidades de liquidez que emerge bajo el giro ordinario de los negocios, o de acontecimientos imprevistos. El Comité de Activos y Pasivos analiza tomando en cuenta el riesgo de liquidez los fondos disponibles y el uso potencial de los fondos, incluyendo un análisis de los retiros de depósitos.

6.7 Riesgo de Mercado

La exposición a riesgos de mercado surge de la negociación e inversión en moneda extranjera y en instrumentos financieros. Las tasas de interés y tipos de cambio de moneda extranjera (principalmente el tipo de cambio entre el Guaraní y el Dólar Estadounidense), son las principales fuentes de riesgo de mercado. Dentro de los servicios bancarios tradicionales, el banco está expuesto a los riesgos emergentes de los servicios de depósitos y préstamos, que exponen nuestro balance a la tasa de interés y riesgos de tipo de cambio de moneda extranjera. Nuestra exposición a riesgos de mercado es supervisada por el Gerente de Riesgos.

6.8 Las políticas de prevención de Lavado de Dinero Ley contra el Lavado de Dinero

Para garantizar el cumplimiento de la Prevención de Lavado de Dinero y la Ley de Financiación del Terrorismo, el Consejo de Administración del Banco ha establecido e instituido un manual antilavado de dinero y financiación del terrorismo que se centra en:

- Hacer cumplir los reglamentos existentes paraguayas;
- Reducir al mínimo la probabilidad de que el Banco se utilizará como vehículo para actividades ilegales;
- Proteger el nombre y la reputación del Banco y la de sus clientes; e

7.0 Hechos relevantes

De conformidad con lo autorizado por el Directorio de Banco Continental SAECA, en fecha 30 de mayo de 2025 se ha procedido a la firma del "Compromiso Previo de Fusión" entre Banco Continental S.A.E.C.A y Banco Rio S.A.E.C.A., el cual ha sido aprobado por la Asamblea Extraordinaria de Accionistas de nuestra entidad, llevada a cabo en fecha 2 de junio de 2025"

8.0 Rating del Banco Continental S.A.E.C.A.

- ✓ FixScr: Calificación Local: AApy (estable) Fecha: Octubre 2025
- ✓ Fitch Ratings: Calificación Internacional: BB+ (estable) Fecha: Abril 2024
- ✓ Moody's: Calificación Internacional: Baa3 (positivo) Fecha: Julio 2024

- Identificar e informar de manera oportuna las operaciones que presentan evidencia de actividades sospechosas.

El manual contempla las siguientes leyes y regulaciones; Ley N° 1015/97 modificado por las leyes 3783/09 y 6497/19; y regulada por la Resolución N° 70/2019 Reglamento de Prevención de LD/FT, basado en un Sistema de Gestión de Riesgos para los Bancos y Financieras Supervisados por la Superintendencia de Bancos del B.C.P. y sus modificatorias.

6.9 Riesgos de la Industria

En el sistema financiero existe una intensa competencia entre bancos paraguayos e instituciones financieras internacionales en la prestación de servicios financieros a los minoristas de Paraguay, los sectores de banca corporativa, institucional y del negocio agrícola. Debido a una creciente demanda de productos financieros, el mercado bancario local se ha enfrentado a un aumento en el número de sucursales, los empleados y las ofertas de productos financieros. El sector bancario paraguayo está muy concentrado. Los cuatro mayores bancos de Paraguay representan 63,17% de los activos totales y el 63,44% de los depósitos totales del sistema financiero paraguayo al 30 de junio de 2023 de acuerdo con los datos del Banco Central del Paraguay.

El sistema puede enfrentarse a riesgos de liquidez en el caso de que se genere desconfianza en el sector debido a que gran parte de los depósitos son a la vista.

El sector financiero se ve afectado por el desempeño de los préstamos relacionados con el sector agrícola y ganadero, principales propulsores de la economía paraguaya. Estos sectores están estrechamente relacionados con el factor clima, el cual es fundamental en la determinación del mayor o menor movimiento de su producción. Las malas cosechas como consecuencia de un clima desfavorable reducirían probablemente en el mediano y largo plazo los ingresos del Sector Agrícola y su capacidad de repago de los créditos otorgados a este sector. Adicionalmente el sector ganadero está supeditado a riesgos fitosanitarios.

AAApy Estable

Este es el resultado de la calidad y excelencia con la que trabajamos en equipo.



BANCO
CONTINENTAL 

FixScr
affiliate of FitchRatings



Mcal. López 3233 esq.
Gral. Garay, Asunción



+595 21 419 3000



@bcontinentalpy

www.bancontinental.com.py

